京城日報

（夕刊と合せて十頁）

京城市況（十一日後場）

手口と歩み

婦人世界

大改革の六月號

文藝名作繪畫讀本

（乙女の姿の夏の…作…ハウプトマン）

世界名作の繪畫化

すつかり變つて見違へるほど若々しく大變良くなりました

これならばキット皆様方の充分な御滿足を得る事と深く信じます。どうかお早く御覧願ひ上げます

教養と趣味

婦人の教養として、趣味としてぜひ心得ておかねばならぬ世界の名作の「原文」と「解説」と高畠華宵畫伯の美しいさし繪

▼森の少女（沈鐘）▼院のもの（源氏物語）▼長恨歌（白樂天）▼お夏狂亂（五人女）▼足柄山（更科日記）▼ローレライ（ハイネ）▼先帝御入水（平家物語）

▼畫壇の寵兒 高畠華宵畫伯執筆

今輝天下の人氣を一身にあつめ雛壇ならぶものなき華宵先生が「私はこれまで、これだけ精力を傾けて美しい繪を畫いたことがない」と云はれた程のすばらしい出來榮えです

▼大切な情操教育を閑脚する家庭（實業之日本社々長 増田義一）

▼私は何故獨身でゐるか（…）

愛と涙の記事

▼山を下りて女子大に入學した若き尼僧と語る…

▼愛人へ來世を誓ひ津輕の海に身を沈めた女の哀話悲戀…

▼交換手さへ女學校を卒業した少女の殉職美談…

▼情愛深き夫を如何にしても愛し得ざる妻の悩み…

▼病弱の身を離婚されて子供を抱いて迷ふ女の姿（第一高女校長 市川源三）

特設 處女のページ

▼處女の心得べき姙娠十ヶ月の生理と衛生（今井…博士）

▼處女の性的慾望と恐しい自瀆の害（坂口…博士）

▼勉學時代に罹りやすい月經不順（ドクトル 保坂）

▼若き婦人が異性に對する心の準備（女大教授 井上）

▼結婚後にも役立ち短期で修業出來る職業

美少年と美少女

▼美少女論…今東光 ▼美少年への反感…中村武羅夫

▼美少女の推薦…正木不如丘 ▼懷ひ出の美少年…岡本かの子

▼美人にして下さる白粉地藏（随筆）

●非常の高い單球式受信機の組立方 ●母の講座牛乳の見分方 ●食料品の科學的智識 ●今日のお料理獻立

家庭 和樂の頁

（映畫物語）母を尋ねて三千里 ●（繪物語）唐糸草紙 ●人情美談 ●一口噺 ●文藝勝地巡禮記 ●拾子の東京

▼（長篇小説）狂想曲（加藤武雄・北大路…）

▼（長篇小説）香爐の夢（…春房）

▼（創作）童貞時代…下村千秋

▼（創作）秘密…岡本…

▼（諧謔小説）平和な夜…木清直一

▼長篇歌謡 鶴の當り矢…奥山

民謡 胡椒の唄…濱田廣介

▼（和歌…新作法）境地…方の金子薫園

▼家庭夜話…（岩下小葉）

▼恐しい梅雨時の小兒病の手當（竹内博士）

▼うつとしい梅雨時の家庭衛生の注意（井村…）▼お客に行つて出されて困る食べ物（名流婦人答）▼家庭で出來る洋傘の洗濯法と日常の手入法 ▼手拭とタオルで出來る男女小供服と帽子の編み方 ▼初夏にふさはしい小供のいたづら帽二種 ▼家庭的な季節物の料理の工夫 ▼初夏の食卓を飾る珍らしい野菜の料理 ▼經濟本位のお美味しい淡泊い西洋料理 ▼自分の手で自由に出來る美しい…

▼（大評判）誌上求婚紹介

▼（特別附録）婦人世界新聞

健康と美容を増進する くだもの

▼皮膚を美しくする果物…（名古屋醫博士）▼歯を美しくする果物…（入戸野博士）▼眼を美しくする果物…（網屋醫博士）▼小兒の食物としての果物（太田醫博士）▼榮養から見た果物の利用（前川醫博士）▼疫痢及びチブスと果物…（宗市大教授）▼病人に向く果物色々…（伊藤尚賢）

本誌主催 第七回 女流美術展出品募集（締切迫る詳細は本誌を御覧下さい）

價五十錢（郵税二錢）半年金貳圓拾錢 一年金六圓貳拾錢　東京 實業之日本社（振替東京 参式六壹番）

英國ナショナル 無空氣冷始動 重油發動機

家要需力動 技術家ノ研究ヲ經タ（動力需要家 技術家ノ研究ヲ經タ）

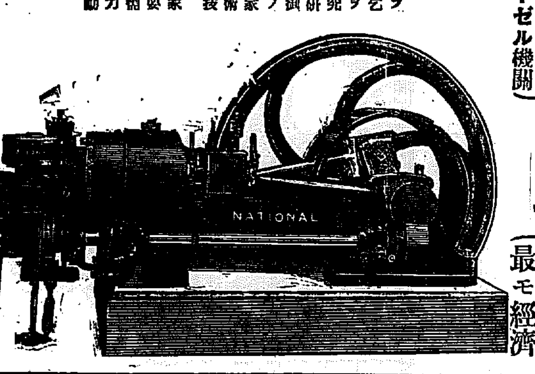

電動機 デンキモートル 吸入瓦斯發動機 ディーゼル機關

動力需要家各位ニ推薦ス

ヨリモ 取扱簡易 故障絶無 最モ經濟

朝鮮湖南線江景 高橋精米所殿

英國ナショナル無空氣冷始動重油發動機參拾壹馬力納入

今回第一回ノ機械入レト同時ニ本機ノ卓越セル製造上ノ機構ト世界的ニ克チ得タル大ナル名聲ト弊店ノ與ヘタル誠實ナル營業振リニ信賴セラレ茲ニ三月下旬取付工事完成シ、終日運轉セラレ好成績ヲ御報告下サル

英國ナショナル無空氣冷始動重油發動機代理店
獨逸センドリング石油發動機總代理店
特許太陽式高級精米機 一手販賣元

合資會社 太陽機械商會

大阪市北區江成町停留所南詰
電話土佐堀四二四八番　振替大阪…（タイ）

營業科目
吸入瓦斯發動機 冷入瓦斯發動機 小型石油發動機 船用發動機 船舶工用ポンプ 無砂高級精米機 大豆粉碎機 特許製粉機 一般製材機 諸機械

吸入瓦斯發動機 中古品多數在庫

天下一品

キッコーマン

キハク

ジョーユウ

誰も知る野田の三印

宮内省御用達 野田醬油株式會社

日本共立火災保險株式會社

資本金 五百萬圓

一、當會社は確實を本旨とし御便利に業務御取扱可申候
一、當會社は損失を公平且つ迅速に支拂可申候
電話又は御一報次第社員參上可仕候

本社 京城出張所 取締役會長 …
東京市京橋區南紺屋町二六
京城府本町三丁目三九番地
電話本局 長一五六六番
出張所長 原 錦吾
鮮内代理店所在地 京城、平壤、仁川、釜山、大邱、大田、清津、羅南、鎮南浦、全州、元山、咸興、城津、新義州、群山、木浦、光州、晉州、馬山…
三鍋才次郎

S.S.S.

サンエス・インキ

永世不變色　萬年筆用・筆記用

東京 大阪 名古屋 札幌　細沼株式會社

増補 麻雀競技法

王景林氏補訂 中村徳三郎編著　定價一圓五拾錢

◎五版出來　既に定評ありし本書は益々其の眞余を知り多大の失敗をいとはず改訂する比類なきものにて初版と比し紙數のみにても約十頁の増加をなし、麻雀指導者の右に出ずるもの無き本邦唯一の良書にして、初學者の爲めには懇切丁寧を極め、已に習熟せしと信ずる人と雖も必ず一讀せらるゝ所あるなり。

麻雀採點法　一部金二十錢

出版 千山閣書房　大連市常盤橋　電話四三六二番　振替大連一四二一番

パインアツプル 鳳梨

あながらにたべられる果實の王だがなまでは得難い。正味にそれを味はせるのはたゞ日之出印だけです

日之出印罐詰

株式會社 奈良商店

C 196

平壤驛前 旅館 大同館　電話五五番

株式會社 第一銀行京城支店

資本金 五千萬圓（拂込濟）
積立金 四千七百九十萬圓
京城府南大門通二丁目九番地
支配人 島原鐵三

朝鮮自動車研究所

人學案内書二錢切手封入申込次第送呈 ●京城府岡崎町八番地

責任ヲ以テ…

獨逸ピアノ、オールガン、卸小賣專門

ピアノオールガン調律修繕ニ應ズ　ラジオ五球ラヂオ新著

京城日之出小學校前 杉野樂器店

電話本局 …　振替京城 …

時計 貴金屬 銀器 寫眞機 及材料一切 幻燈器

株式會社 大澤商會京城支店

京城本町壹丁目　電話本局長二六二番 長三三九番 長四八〇番　振替京城二二一番

法人登記公告 黄州出張所
法人登記公告 春川支廳
商業登記公告 議政府出張所
法人登記公告 群山支廳
法人登記公告 安州支廳
法人登記公告 永柔出張所
法人登記公告 長湍出張所
法人登記公告 金良場出張所
法人登記公告 驪州支廳
法人登記公告 錦山出張所
商業登記公告 全州地方法院

商業登記公告
法人登記公告 群山支廳
法人登記公告 金堤出張所
法人登記公告 群山支廳
法人登記公告 群山支廳
法人登記公告 長湍出張所
法人登記公告 江西出張所
法人登記公告 順川出張所
法人登記公告 中和出張所
商業登記公告 安州支廳
法人登記公告 任實出張所

法人登記公告 舒川出張所
法人登記公告 開城支廳
法人登記公告 華川出張所
法人登記公告 南原支廳
法人登記公告 寧遠出張所
法人登記公告 任實出張所
法人登記公告 淮陽出張所
法人登記公告 平康出張所
法人登記公告 春川支廳
商業登記公告 春川支廳
法人登記公告 鐵原支廳

京城日報

國葬に對する鮮人の心理

一

故李王殿下の薨去以來、われ等の最も注意をひかざるを得ないのは、鮮人の哀悼慟哭が從來の慣例を破り、寧ろ儀式的のものよりも、大いに異つたものがあることである。ただに哀號慟哭のみでなく、その喪服を纏ひ、喪章をつけてゐるものが、故李太王殿下薨去の際よりも非常に多數に上つてゐることは李王職の當局者もこれを認めてゐる。斯くの如く李王家と民衆との間にぴつたり心理的融合が行はれ、精神的感情が通つたことは、恐らく朝鮮の歷史において空前のことであらう。いひ換れば李王家に對する鮮人の觀念が、今回程に深刻なる印象を與へたことはない。しかしてこの事實に對して內地人中には一種奇異の思ひをなし、なかにはその民族心理的作用が內地人を蔑視として現れてゐるのであつて、彼等の多數が眞に李王家を思ふ念を有つてゐるかどうかを疑ふものもないではない。われ等も一部少數の主義者などが心にもなき眞似をして殊更に民族的障壁を作らんとし、悲哀に乘じてゐる民衆心理を一種の思ふ壺に導き入れやうとしてゐることを知つてゐる。然も此事實の存在を以て總ての鮮人の誹に施れてゐる誠實な態度と純眞な哀悼とを何等危險視するには及ばないのみならず、寧ろ之を喜ぶべき傾向とさへ思つてゐる。

二

率直にいへば李王家のために日韓併合がいかに最善の道を選んだものであるかは、鮮人が初めて民衆的に示しつゝある心からの哀悼表現によつてこれを知るに難くない。即ち李王家をして鮮人の崇敬の對象たらしめたのは日韓併合のためといつても過言でない。これは永く我皇室におかせられても至極の御滿足を感じさせらるべき事實であらう。これと同時に鮮人の心理に李王家に對する崇敬の觀念を植つけたものは、主として我忠君愛國を基礎とする國民教育の感化であり、また內地人の我皇室に對する忠誠の至情が知らず識らず鮮人に影響をおよぼしたのであらう。しかして鮮人の心理に李王家に對する崇敬の觀念の成長したことが少しも內鮮民族の將來に憂ふべきことではなく、かへつてこれが內鮮人の心理的類似若くは接近となり、その國民的同感又は共鳴となる所以に外ならぬとわれ等は信ずる。少くとも內地人が鮮人に對して懷いてゐたところの偏狹觀念若くは差別觀念は、忠君の思想が內地人のみの特有のものだといふ考へに基づいてゐるものが少くない。この偏狹觀念、差別觀念が鮮人の心理に反感を與へないことはいふまでもない。そこに民族的反感誤解が生まれざるを得ない。凡そ民族融合は相互の敬愛が自然的に湧かねばならぬ。內地人としてはもはや鮮人に對して根據なき輕蔑觀念、差別觀念を施しなければならぬことを痛切に感ずべきであり、それは必然鮮人の心理に反響すべく、更に鮮人の李王家に對する崇敬の觀念はやがてわが至仁なる皇室に對する忠誠の觀念を生長せしむべき精神的下地であるを疑はぬのである。そのことに至らしめると否とは今後における總督政治の責任であり、また內地人一般の責任もあると思ふ。

來年度も相變らず「緊縮」の一點張り

それでなくても新規要求が優に四億圓を突破する勢ひ

一層編成難の豫算

【東京電報】大正十六年度豫算編成に關しては大藏省は六月早々省議を開きその編成方針を定め閣議で決定した上、各省に對しその方針を通告し來たる七月末日までに概算の提出をなさしむる段取となつてゐるが、明年度の豫算編成方針に關する主計當局の方針を聞くに大要左の如き意向を洩らしてゐる、明年度豫算編成の根本方針として濱口藏相の抱懷してゐるところは過般來議會あることに演說して明瞭なる如く財政立直りの過渡期なる明年度においても依然今年同樣の緊縮方針を持續し以て我財政經濟市場の堅實なる復興を行はんとするにある、即ちこれを具體的に示すときは

一、財政の緊縮方針
二、公債の非公募政策
三、國際貸借の改善に必要なる諸政策の施設實行

等がその根幹となるものである、然して十五年度の豫算編成の實績を見る時は概算提出の際當局より緊縮方針を明示したにも拘らず依然として積弊たる分捕主義にとらはれたる要求少からず、爲にその新規要求額は三億數千萬圓の多額に上つたのであつたが十六年度においては

一、內務所管北海道拓殖費
一、文部省所管義務教育費國庫負擔金一千萬圓增額
一、大藏省所管中央官衙建築費
一、海軍省所管補助艦艇建造費
一、各省下級官吏優待費

等優先的に解決する諸問題多く、溜りに溜つた手形の決裁を要するもの相當あるので今年度新規要求額は優に四億圓を突破することゝなるべく、從つて主計當局の查定においても結局前年同樣大鉈を揮ふより外ないと思ふが、今年度豫算編成は過去二年間のそれに比し更に一層の困難を感ずることは今より豫想するに難くない

中國行啓の日

橫須賀軍港から軍艦長門へ御召しの攝政殿下

總統に擔ぐ

吳佩孚や張作霖を選擧會に贊助を得やうと兩派に分れた議員

【北京二十一日發電】國會議員は六月一日自由集會をなし衆議院議長吳景濂參議院議長谷鍾秀の下に大總統選擧會を組織し正式總統を選擧するに決した、目下曹鋗派議員四百余名、護法議員二百余名あり前者は吳佩孚を、後者は張作霖を大總統にする條件をもつて兩者の贊助を得やうとしてゐる

四巨頭會議

吳佩孚の勸誘

【北京廿一日發電】吳佩孚は張作霖、閻錫山、孫傳芳との四巨頭會議において善後會議法統問題に和解討議並に臨時元首推擧問題等を協議すべく張作霖の同意を求めた

他島根、奈良、愛知、秋田、青森等地方の選出議員は若槻立に決す、比較的本黨優勢の地盤からも續々反對意見を打電し來たりこれらの議員は斷然脫黨して一團體を組織すると稱しゐるから床次氏も結局拒絕するものとみられてゐる

床次總裁の返事は暇取る

閣議て今後の措置を首相に一任

【東京電報】二十一日の閣議は午前十時より首相官邸に開會、若槻首相以下各大臣出席（宇垣陸相欠席）まづ幣原外相より最近外交經過殊に國際聯盟主催の軍縮委員會の經過、帝國政府の方針につき報告し次いで首相より「內閣改造問題に關し過日來研究會の近衞、水野の諸氏を通じ政友本黨に對し聯立內閣の內交渉が進め大に床次總裁の意中を瀝察せらるゝに至つたので、昨二十日床次總裁を訪ひ正式交渉を開始したが床次氏においても種々黨の事情があるので即答を致しかね奈良旅行を終へた後篤と考慮の上何分の返事をするとの事であつた」と詳細に交渉顚末を報告諒解を求め種々意見の交換あり、結局今後一切の措置を首相に一任し次いで當面の重要政務を審議午餐を共にし午後一時過ぎ散會した

本黨との交渉は總裁を信任する

單獨內閣を望むが結局總務顧問會で一致

【東京電報】政友會は廿一日午前十時半緊急總務顧問聯合會を開き町田、富田、齋藤各總務、鳩山幹事長、大塚、藤澤、小寺、望月顧問出席し鳩山幹事長より首相は現下の政局を考慮誠意を披瀝して本黨へ入閣を希望してをられる旨述べ、これに對し意見開陳に顧問連は一致して單獨內閣の希望を述べたが結局若槻總裁を信任しその交渉の報告は承り置くといふに一致した、なほ本日東京紙上にのせられた田中大將機密費起訴事件は取次につき本日齋藤總務、鳩山幹事長が江木法相と會見その結果に協議するに決し正午過ぎ散會した

即ち山本、元田、松田、田中（隆）等の諸氏は政府側がいはゆる相當の誠意さへ示せば椅子の如きは第二段の問題であると考へてゐるが、他の幹部は何れも聯立そのものゝ反對論者か又は內相の椅子をとらねば反對であるといふ論者である、しかして關田十郎（熊本）田口文次（佐賀）兩氏の如きはとくに上京して反對運動に奔走しその

反對論が依然優勢

床次氏も已むなく拒絕か

【東京電報】床次政友本黨總裁は二十三日歸京後、おもむろに幹部を召集し對政府策を凝議の上、二十五、六日頃若槻首相に回答するはずであるが、本黨の內部には依然として少數の聯立論者あるも多數は強硬なる反對論者である、即ち

學組議員戰に勝名乘りの人々

廿一日の選擧結果

仁川

【仁川電話】仁川學議選擧結果

壬生一夫	（二九九）
吉岡久	（一七九）
村田孚	（一七四）
高橋謙三	（一六五）
岩崎政介	（一六二）
大石季吉	（一四四）
三井一三	（一四一）
增井榮治	（一三二）
中條榮藏	（一一九）
藤井八重藏	（一一六）
石野睦治	（九〇）
今井猪之助	（六二）
伴康衞	（六二）
桑野健治	（五三）
▲有權者	三三九九
▲總投票數	一八二二
▲棄權	四七七
▲無效	二二票

木浦

【木浦特電】木浦學議選擧結果

松井邑次郎	（一〇八）
大河原龍	（八四）

馬山

【馬山特電】馬山學議選擧結果

麻生作男	（七四）
都築唯一	（六七）
松尾關之介	（六三）
長野虎太郎	（六〇）
山野龍三	（六〇）
澄田規	（五六）
藤田林平	（五五）
河村英夫	（五三）
若狹谷晋二	（五〇）
奈良次郎	（四四）
一點の差にて丸岡落選	
原田清一	（七九）
赤塚貞啟	（一七）
五十嵐良卿	（九〇）
松村濟吉	（七三）
山內勉	（六八）
松居留治郎	（六六）
山縣熊多	（五八）
本田組五郎	（五五）
松本多藏	（五八）

法相、政友委員に事實無根と打消す

自分の自由になるとて提議するまでもない

【東京電報】政友會では二十一日午後一時より幹部會を開き田中總裁機密費事件協議の結果同二時四十分松岡、向井、山下、西方の四氏をしてその眞相を糺明するため江木法相を訪はしめたが、法相は四氏に對し田中總裁のこの風說は全然無根の旨を述べかゝる問題は閣議に諮るまでもなく司法大臣の職權で何れにでも決しうることで、これを首相に提議した等は全くあり得ない事である、と補足し、本日閣議に面會したのを機會に如何樣にも新聞紙その他で取消して貰ひたいと答へたので四氏は大臣自ら取消してはどうかと述べその措置を法相に一任し四氏は退出した

憲政側にも法相打消す

【東京電報】田中政友會總裁の陸軍機密費事件に關し憲政會の齋藤總務、横山幹事長、田中政務調查會長の三氏は二十一日總務會の議に基づき午後二時半司法省に江木法相を訪ひ、田中總裁に對しては果して起訴不起訴といふ程度まで進んでゐるか、又これにつき法相

「起訴」云々は氣が早過る

機密費事件はまだ取調べも終つてゐないと司法當局は否定す

【東京電報】田中大將に關する機密費事件につき江木法相が之を起訴せんとし若槻首相にその諒解を求めたのに對し首相は政策上起訴に難色あり兩相間に意見の確執を來してゐるとの說につき司法當局はこれを噓飯に絕へざる風說なりとし、右事件は目下取調べ中であつて未だ埒がついてゐないから大臣には報告もしてゐない、それだど持ちかけるはずはない、固より法相が首相に起訴不起訴の相談など茶飲み話位で機密費事件位出たかも知れぬが公式に法相から首相に話しを持ち出すなどといふ時期に到達してゐないといつてゐる

政友會憤る

當局の態度は怪しからぬと

【東京電報】政友會は機密費事件に關し廿一日午後二時から幹部連參集しその善後策を協議するとなつてゐるが本問題はすでに前議會に宇垣陸相がその荒唐無稽なることを答へ首相もまたこれを裏書しその經緯は明かになつてゐるのである、然るに當局が徒らにかゝる宣傳をなすは怪しからぬと憤慨し具體的對策につき協議した

返事を待つ外はない

仙石鐵相語る

【東京電報】本日閣議に列した仙石鐵相は閣議後語っていはく今朝若槻首相に會見したが若槻床次兩氏の會見顚末は大體新聞に出てゐる樣なことであつた、様な報告を受けた自分は旅行から歸つて來た後誰にも會はないから時局の空氣等は解らぬが床次氏が若槻氏に返事を待つて與ろと云ふのであるから當分返事を待つより外あるまい、聯立が出來るか出來ぬかチョット斷言は出來ぬ—云々……

は首相と意見をことにしてゐるといふが事實かと質したのに對し法相は、某紙上に現れた事實につき今朝來いろ〳〵取調べたが當局からこれをいつたこともなし又かゝることは全然誤りであると事實を否認した

佛國政府も頭を惱ます

フラン價の慘落防止策

【パリー二十日發電】佛藏相ペレー氏は本日閣議後政府はフラン價慘落防止の窮國策において直に對策を講ずるに決した、これが爲には米國のモルガン氏より得た一億ドルの公債とフランス銀行の金準備もこれに差し向くることゝなるであらう、然してフランス銀行の金準備の一部を讓することにつき同銀行と協定を遂ぐる事が極めて困難なるを發見しつゝあり、財政長官カンペレー氏は本日レゼン銀行總裁ルビノー氏と協議すべく命ぜられた、若しルビノー氏が政府に依然として力を貸さなければ政府は遂に辭職のやむなきに至るかも知れぬ、ペレー氏はルビノー氏と協議の結果を明日の閣議に報告するはずである

押すな—押すなと軍票兌換に押掛ける

【北京廿一日發電】直隸、山東軍用票は百萬元に達し軍當局は兌換すると稱してゐるが不換紙幣に等しく直隸北銀行が十錢、廿錢、五十錢の小額紙幣に限り一日一回一元を限度とし三割引で兌換を開始するや毎日五千余人の兌換者が同銀行に押寄せ銀行門前數町の間は交通遮斷され軍隊や巡警は嚴戒に厭戒し整理に腐心してゐるなほ總商會が證明換取せる軍票は三百萬元で外に無證明のもの同額がある

ピール全權外相と會見

【東京電報】關稅會議英國全權ピール氏は二十一日午後一時より外務大臣官邸の午餐會に臨み、會後別室に幣原外相と會見、關稅會議の將來につき、意見を交換したが大體意見の一致を見たと

南滿電氣會社設立

滿鐵直營より一部獨立して

【東京電報】滿鐵は豫て同社直營電氣事業中撫順、鞍山を除く長春、奉天、安東、連山關の電氣事業へ三萬二千五百基）分讓申請中のところ二十日附認可の指令に接したが、新會社は南滿洲電氣株式會社と稱し公稱資本二千五百萬圓、第一回拂込總額一千二百萬圓中二千五百萬圓を以て滿鐵より買收し殘り全部は滿鐵がこれを所有することゝなつてゐるが、將來電氣事業に興味を有する有力なる企業家があつて株式の讓渡を希望する時は滿鐵は持株の二分の一或は四分の一を讓渡してこれを資金の回收をなす意嚮である、この新會社は大連に本店を置き支店を安東、奉天、長春に支店を置き社長は置かずして現撫順監查役が専務となり主宰するに內定してゐる、配當は初年度七分五厘、五ケ年後一割五分となつてゐる尙ほ創立は五月中の豫定である——

戰史演習部員

廿一日長春着

【長春特電】參謀本部戰史旅行演習部員荒木總裁官一行十名は聖上陛下の特命を帶して來たれる西侍從武官と共に廿一日午後八時官民多數の出迎へを受け來着、明日演習を行ひ東西間の聖上聯戰線へ向って南下するはず

關稅會議は今秋再び開く

日置全權語る

【北京二十一日發電】關稅會議打切りに關し日置全權は語る關稅會議は支那の內亂相次げるに拘らず今日迄繼續し豫期以上、臨時附課稅の成立を以つて一致した、切りつくるに意見が一致した、目下これが協議條件作製中であるから來月中頃には完成するであらう、再開はこの秋頃、各國専門委員だけで繼續することゝならう、又法權會議も六月中には終了するであらう

海戰記念日

祝賀會擧行

來る廿七日は日本海々戰記念日に當り京城海軍水交會では當日京城神社において招魂祭を擧行し祝賀會を催す由未入會の海軍出身者又は縁故者は至急吉野町一丁目九十一番地同會に入會申込を希望すると

辭令（廿一日付）

京城帝國大學教授　津崎孝道
解剖學研究の爲滿一箇年間獨逸國、佛蘭西國、英吉利國及亞米利加合衆國へ在留を命す

總督府事務官　兒島高信
總督官房會計課長兼務を免ず

しなは茶

大邸の宮館府尹をはじめ近く府尹の異動が發表される模樣である▲しかして異動の結果はだん〳〵と若い學士によつて府尹の椅子が占められることになるであらう▲內務部長級も何れ今年中には一巡り巡り追々と人材抜擢に出る模樣であるが▲更に知事級にも二、三の異動を見るに至りはせぬかと思はれる筋がある然しこれはいま少し遲れるだらう▲官房總務になつた園田君は豫ての山林局が實現せぬので納まり返る椅子もなく毎日ブラ〳〵して居るが山林局でどうやら內局になりさうだ▲して見ると又獨立な總督のなかの何れかに山林局を設置せねばならぬことにならうが室の配當でがこれまた一苦勞▲時に殖產局では全鮮のフイルムを統一するためその檢閱室が必要となつて▲豫備にとつてあつた室もあつたやうだがどうやら山林局にとられそうな形勢になつて來た▲結局新設といふことにならうがやがては土地改良も擴張されるであらうし何にしても廳舍の狹隘は將來困つたものだ

地圖と軍需品 龍山漢江通 小林又七朝鮮出張店

京日案內

五號活字十五字詰五行一回壹圓（六十錢）匿名ハ壹圓毎二貳拾錢增料金ハ前納ノ事

店員 募集年齡廿五歲より卅歲迄市內に確實な保證人二名要する者履歷書持參來る米商に經驗ある保證人二名要する者面會時間午後五時より七時迄南米倉町今村精米所

貸家 旭町一丁目朝鮮瓦斯水道風呂付三疊四疊半六疊玄關家族少なき方へ家賃廿五圓御用の方は左記へ電話本局武九〇九番へ

映畫 佛蘭西映畫（男女）悲劇に興味を持つもの撮影者は時局にあらわれたしの紹介入れる旭町三ノ九朝鮮キネマプロダクション

募集 年齡廿五歲以上四十歲迄市內に閑通せる內地人外務員希望者は履歷書本人來談確實なる保證人二名以上を要す永樂町武北商無盡株式會社

株券 株券公債物價賣買保險付現品受渡し一般單に御申込み下さい銀行及證券の有利確實と法的有利な確實の御相談に應ず知友京城某所

金融 御相談申上候 京城旭町一（東拓裏通り）電話二四〇〇番 竹下金融部

牛乳 お見舞には乳券が一番適當です御注文次第迅速配達いたします京城府小門外電光二三三 平山牧場

公債 及債券高價買入 地方は商品券又は代金引替便あり京城黃金町三丁目若草町停留所角電本七六六 佐野宮平次

恩給 低利（擔保）三年以上の即時立替前金利不要京城竹添町一ノ八二西大門前下車東入小學校前長曲路商會電話光化門一八四三番

古本 ◎高價買入◎御報次第即刻參上す是非御試し下さい京城本町二丁目電話本局二一九五番

淋病 消渴にて如何なる藥を服用するも効なく苦しむ方は是非試用下さい御申込次第見本二圓四〇送る京城日ノ出町一九 藥劑師末中瀧

引越 荷造運搬御用命を頂けば格安に取扱致します大小家財道具何にても町若草町〇〇五番 本三七二八番 ヒシナカ運送店

運送 荷物取扱賣買入念に材料上等御用命を願ふ京城南大門外電話二〇六一七番 河村運送會社

電話 賣買賃借並に擔保貸附 京城光化門通鐘路二ノ六八番 金融月賦 電光三四番 主任 三四三〇番 余文商會

古レ コード交換及買入音器愛好家の御便利所京城本町一丁目電氣會社前電本一八〇〇番 古レコード交換所

ラヂ オ一球より六球在庫聽取器受話器各種部品販賣並に修理京城本町四ノ八電本二八一番 大野商會

銃修 理多年の經驗に依り京城明治町 油川銃砲店 御入品多數入荷致居候

古本 高價買入 御報次第參上仕候 京城本町三丁目 電本局二七四二 至誠堂書店

特別案內

電話開通 局本二九七 メンソレータム、海賊來、安樂散、パウル氏散、滋寶元 京城府南大門通二ノ二〇番地 竹內洋行藥品部

選擧人名簿 約一萬六千名町洞別 出來マシタ部數ニ限リアリ早ク御用命 府內本町四ノ二九 加藤商店印刷部

今回仁川學校組合會議員改選に際し各位の深甚なる御後援に依り不肖當選の榮を得候段茲に謹みて御厚禮申上候

壬生一夫
吉岡久
村田孚
高橋謙三
岩崎政介
大石季吉
三井一三
增井榮治
中條榮藏
藤井八重藏
石野睦治
今井猪之助
伴康衞
桑野健治

雨漏も矛盾だらけ 大膽の取調すむ

鮮展の繪を見て（六）

多田毅三

西洋畫部

高木背水氏の『春日和暖』は暖かく柔かい感觸とこなされた筆致とを見るが非常に平凡な缺點があるために表現の力を弱めてゐると思ふ

野守健氏の二作は筆法なり色調なりが氏の製作氣分を偲ばせてゐて、私の趣味性を以つてしては受け入れ難い色彩である。生々しい色の反覆、繪具の粉つぽさ等—

◇

鮮人側では李鍾禹、李承萬、蔡鶴鐘、孫信錫、李昌鉉の各氏の作を見て如何にこれ等の人々がその境地を深めつゝあるか知る。殊に孫信錫氏の進歩は顯著である。その描法に幾分の不安はあるとするもその色彩の持つ甘酸ばいやうな味は相當に面白く感じられて前途においても曙光を放つてゐる趣の新切つた處がある

◇

李昌鉉氏のものも開拓者の一員としての資格を持つてゐる。

米田羅一氏は第五回鮮展の新顔でその二作は鮮展に一つの力を添へるものであらう

伊藤秋畝氏 はその三點の作品を以つて好くその志のある處を語つてゐる。然し吾々が聞き度いのはその質外の音である。如何なる主義主張も主義主張の爲に乏しい。特に藝術上に於てさうであり、美術の上に於ては殊更らにさうである。」

◇

東洋趣味を念ずる者は東洋趣味の長所を如何に人に示さねばならぬこと勿論である。然しわれ〳〵の仕事は常に新路に向つて進行の途中にある、未完成なる過程にあるが爲に一つの試みが完成されず試作的な臭味を殘す場合は非常に多いのである。」

◇

これを無同情に攻めることは温情を缺くのではないか。殊に何を爲てゐるかさへも心附かずに自分の仕事を續けてゐる人の多い世の中に——氏の三點の中では矢張り特選の『街角の午後』が一番親み易い、表現力を腐蝕する破綻も少い。『明暗』は理想に過ぎて作品そのものが迫つてくれない、又『靜物』は背景の緑色が一と調子暗に過ぎて主題となる花を抹殺して居る

◇

棒の葉の如きもその暗色に吸ひ込まれてしまふのでそれをえがき起こすのに葉の周圍を明るくぼかしてある。この種の描法として意氣地なく感ずる、一體に繪畫の線條が弱くはないかと思ふ。私は一個の計畫に過ぎたが爲にモデルに親んで居ない。こゝが製作態度の困難な一例ではないか知ら

◇

大庭雲三郎氏の作も氏が獨り樂んでゐた時と異つて斯うして展覧會中の一作品としてみれば、もう少し變化して來て欲しいと思ふ。氣持の持方に新行を

濱田運雄氏の二作は特選の『靜物』に氏の努力に依る進行上の一脈の光明を感ずる『少女の像』は靜物よりずつと不自由を感ずるし又粗放ではなかつたかと思ふ

◇

既成洋畫家仲間に一の達識家とされてゐる氏がその筆鋒に鍛されると共に、その日々の努力は實に敬服なもので、その効果を靜物に認めるのである。然し私としてはその色彩の平坦さが不滿である。

訂正 昨紙の山田新一氏の感想中『色調の明るさ』とあるは『色調の明澄さ』の誤りに就き訂正

預金者の調査依頼から芋蔓式にばれた

殖銀麗水支店の不正事件

龜井支店長自首す

殖銀麗水支店の不正事件を惹きおこした同支店長龜井勝雄氏は農工銀行時代から引つゞき殖銀に勤務し、廿年間も一貫して銀行事務に携はつてゐたが、地方廻りばかりで、常にその不遇を歎じてゐた、問題の麗水支店に行つたのは去る十年七月で大正十四年九月まで同支店長でありそれより城津支店長に轉じたが、不正事件はその間に行つたものである、犯罪發見の

端緒は 麗水支店の一預金者が、預金在高調査を依頼した處、在高が違ふので、更に調査を依頼したので、同支店の佐々木支店長が調べると、龜井支店長時代に帳簿の改ざんが行はれた事判明し、これから更に調べると芋蔓式に數々の不正が發見された譯である、龜井氏は何分同行の古顔であるから、行内に知人も多いので、これを知つた友人は、内々で同氏に辭職をすゝめたので、同氏は十七日城津から入城し、朝日旅館に投宿したので、友人がたづねると、廿年の銀行生活に

汚點を ぬつて世間から葬られるに至つた不明を恥ぢながらに語り、友人のすゝめで辭表を提出したが、それと同時に解職となり、氏は直に警察に趨き、麗水署に出頭し、逐一犯罪を自白したので同署の活動となり、非常なる若

不正事件の張本人龜井支店長

月、事件は人のものがれられぬを知つて自首したもので、かくて事件があかるみに出た譯である、龜井氏は退城して自首する腹をきめた際、友人に語つて『帳簿は絶對に抜き差しのならぬ大穴となつたので、このまゝでは自分の落度になるので、帳簿を改竄したもので、決して自分一個の私腹をこやしたものでない』と涙にいひきつたさうであるが帳簿を改ざんした裏にどんな魂膽があつたか、取引先からどの程度の謝禮を入れてゐたか、事件は目下麗水署の手で取調中である

巧みな遣繰り

本店員の帳簿檢査にも發見されず濟む

前の分 をも回收しやうとしたのが、二度、三度となり、なくなつたので、更に貸出してゐた、但し貸出しをしてない、たゞ關係のあつい取引先に貸出ししたが回收が出來なくなつたので、更に貸出して中である

龜井前支店長の帳簿改ざんの事實といふのは同所の西内海産物店から麗水署で貸出しを依頼されて貸出しを行つたが、次ぎ〳〵に同様なる貸出しとなり、貸出限度を遙に超過したので、これを糊塗する爲に、他の取引先の貸出しや、預金を入れかへたり、書かへたりして、貸出限度までのやうに装つてゐたもので、その間帳簿貸出しもあるとされてゐるが、支店長がかゝる事を企て、その上に現金出納係や預金係まで共謀してゐたので犯罪は何の故障もなく行はれたもので、從つて年一回の本店檢査員の帳簿檢査でも發見されず漸くこの程に至つて發覺したのである。

銀行の被害は多額の見込み

有賀殖銀頭取談

殖銀頭取有賀光豐氏は語る『かゝる事件をおこしたのは誠に遺憾に堪へぬ、帳簿を改ざんしてゐるのでどの位の金額になるか目下調査中であるが、多額なものであらう事件を一口にいへば、銀行が正當なる貸出を行つて回收不能になれば、これは事實で致し方ないのであるが、龜井は本店の許してゐる貸出限度を超過したる多額なものを無斷で貸出し、それを有のまゝで帳簿に記載すれば本店からおこられるので帳簿を改ざんして辻つまを合せたもので、これは本店のまかせた權限以上の仕事をしたから惡い事に違ひはない、本人もすでに自首してゐるし、官憲の取調べとなつてゐるので、近く眞相がわかるであらう、斷然取引先をつくつて貸出したといふ事は知らぬ、兎に角、銀行でも調査中であるが、遺憾千萬といふの外はない』

徹底的に調査して發表

伊森金融課長談

殖銀の不祥事件に就き伊森金融課長は語る『先に安永行員を派して調査したが、帳簿の改竄なので調査がはかどらぬので、同行員は歸城したが更に一兩日中に行員の中で算盤のあかるい金田安外一人を同地に派して、徹底的に調査せしめ、被害額が判明し、事件經過の眞相もわかれば速かに發表する考へです』

龜井氏は子福者

家族は城津に

問題の龜井氏は本年四十五歳で大邱の生れ、はじめは安田系の銀行に入つたのが銀行生活の手はじめで、明治四十年渡鮮して光州の農工銀行に入り、次いで麗水、金堤、全州の農工銀行に歴任し、大正七年十月、各農工が合併して殖銀となつてからは、全州支店に入り次いで麗水支店長、城津支店長となつて今日となつたものである同氏の家族は鷄林生れの妻女と學校通學中の十六歳の長女を頭に女三人男一人の子福者で家族全部は城津の寓居で同氏の安否をきづかつてゐる

災難續きの殖銀

朝鮮殖産銀行には今回麗水支店の不正事件がおこつたが、この外にも數多くの不正事件が最近おこつてゐる、まづ安東縣支店の給仕が二萬圓を持ち逃げしたのを手はじめに、水原支店で手形不正事件が、昨年秋には本店の雇員が五萬五千圓を持ち逃げて西大門外の山に隱匿しておいた事もあり、又新義州支店の行員が寶城支店に赴かんとし、又今年春には咸興支店から冠山支店に送る四千圓入の行嚢が行方不明となつた事もあり同行は被害續々と起こるので色んな取沙汰が行はれてゐる

吉備樂に興じ給ふ

お恙もなく東宮岡山へ

【岡山電話】東宮殿下には海路恙がなく、廿一日午後中國行啓の第一歩を岡山縣宇野港に印せられ、沿道の奉迎裡に宇野驛御發車十一時岡山驛御著、同縣廳御行在所に御入り、知事、在鄕軍人會、學校生徒、青年團、處女會員一萬五千名を御覽あらせられた岡山縣廳では殿下の御旅情を慰めるべく吉備樂や縣下の名所等の活動寫眞を御覽に供し奉つたなほこしくも殿下には縣下廿一ヶ所にわたり御使を差遣されることになり、近藤武官其他はそれ〴〵出發した

自稱秘書に後藤子たゝらる

紹介狀の取調で證人として出廷

【東京電報】後藤新平子は廿一日午前九時東京地方裁判所小林豫審判事の求めにより約一時間證人として取調べを受けたが右は廣瀬在住佐々木政人自稱後藤子秘書が海外視察が後藤子の紹介狀を擬造し或る事業を企てた事件にてその紹介狀の眞否および事業に關係の有無を質されたもので子は全然これを否認して退出した

櫻井町の夕火事

全燒八戸半燒二戸

廿一日午後太平通に火事があつて間もない同午後五時半頃府内櫻井町一ノ六四菓子職遠藤良白石政春方附近より出火し、府内各消防隊、義勇消防隊、附近の青年團が驅付消火につとめたが、何分人家の櫛比せる場所だけに火は見る〳〵内に同裏の中村たけ方、本町署巡査佐々木慶次方外五戸に、全燒八戸半燒二戸を出して同六時半漸く鎭火した、原因、損害目下取調べ中

太平町晝火事の火元は石油倉庫

彌次馬て大騷ぎ

廿一日午後二時十分頃府内太平通り一丁目二九朝鮮貨物運送店倉庫所有倉庫内石油より發火大事に至らんとしたが居合せた者が驅付一時消止めたが、暫經て再び出火し倉庫内にあつた揮發油十五罐に引火した爲見る見る内に燃へ廣がり全倉庫をなめ盡し再び出動した府内各消防署員は必死になつて消防に努めたが折柄の風にあふられて隣家朝日乃旅館に燃え移り同館止宿辻野謙三郎方

安藤府保安課長、白石保安課長をはじめ本町署員出動し整理に努めた、原因、損害は目下取調べ中であるが同日石油罐修繕の際引火したもので損害約四千圓に上る模樣である

入城したレート化粧店視察團

宿の景町本社前も雜踏の庭にあひ同旅館を出發し名所方住宅一部を見物して同三時半頃入城したが本社も歡迎し場所柄とて一時は大雜踏で

親子が五人心中

昨日群馬で

【前橋電報】群馬縣勢多郡荒砥村大字富田において今朝未明に親子五人心中があつた所轄署より署長以下現場に急行目下取調べ中

高武氏母堂葬儀 京城府會議員高武公美氏母堂菊子刀自の葬儀は廿一日午後四時半府内若草町西本願寺で執行されたが會葬者約五百名におよび非常な盛儀であつた

富井家葬儀 龍山元町富井呉服店主市右衞門氏は廿一日午前四時死去され葬儀は廿二日午後四時元町本願寺に於て執行さる

スミス博士送別會

五十餘名のつどひ

スミス博士の出立の日は日一日と間近になつて國際親和會主催の送別會は昨廿一日午後四時半より朝鮮ホテルにおいて催されたニウエル博士司會にて、有賀殖銀頭取の送別の辭についでスミス博士の日本語の答辭があり、博士夫妻『美しい日本』の合唱によつて閉會したが、出席者は大村局長夫妻、草間局長夫人、三矢局長夫人、松村外事課長夫人、渡邊外務顧問、笠井博士夫妻その他府内紳士淑女を網羅して五十余名に達した

御禮

昨日近火の際は早速御見舞下され難有奉存候不取敢紙上厚く御禮を申上げます

京城日報社

毎日申報社

淵野氏嚴父逝去 日本電報通信淵野榮五郎氏嚴父仙五郎氏は二十日郷里熊本に於いて逝去した

洋傘賣出し 府内本町一丁目の丸小間物店では廿一日より廿五日迄五日間洋傘の均一大賣出を開始したが値段は二圓半三圓四圓五圓六圓七圓九圓十圓均一で賣出早々非常な人氣を呼んでゐる

綾聲會素謡會 野尻汝峯師の綾聲會では廿三日午前九時から永樂町二丁目後城會館で素謡會を開催、番組左の通り 嵐山、忠度、熊野、櫻川、小鍛冶、西行櫻、雲林院、西王母、俊成忠度、花筐、羅生門、曾我、調伏曾我、半蔀、六浦、菊慈童、岩船▲田中敬吉鞍馬天狗（野尻汝吾櫻谷鋼三郎）

京城の學校で優秀映畫を上映

新らしく撮影もして 京城府の試ろみ

京城府では今回購入した活動寫眞映畫機をもつて近く公會堂で試寫會を催すことになつたがフキルムは文部省製作の教育映畫や總督府社會課の映畫を借受け府廳でも各種のフキルムを製作して漸次活動の範圍をひろめる計畫で現在小學校兒童は勿論中學、女學生等も市中の活動寫眞館に出入することを禁止されて中には禁を破つてひそかに活動館に入選つてゐる兒童もあつて映畫がもたらす惡影響は直接間接に非常なものであるのでこの際兒童の慰安を兼て教育映畫を兒童の爲に公開するの腹案が成立ち府廳の活動寫眞が出來次第府内の各小學校や普通學校に活動寫眞の巡回公演をこゝろみることになるだらう

主任さん【十五】

運動好きな大理石の塑像

若い情熱家で勉強家 明治學士夏井さん

◇……明治學士の夏井さんは西大門署保安係主任である、氏は温和な鷄り若者である、高文とつて官界の榮達を夢みる多くの友達を尻目にかけて日頃からレベルが低いといはれる巡査の中に飛び込んで そうして交番で徹夜の立番からたゝき上げたのである、氏は若い、若いから熱情家である日頃は大理石の塑像の様に白い温和な面を稍手にのせて、ぼつねんとしてゐるが、

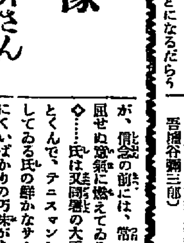

傲慢の前には、常に何者にも屈せぬ意氣に燃えてゐる

◇……氏は又同學の大手町出身をとくんで、テニスマンとしてならしてゐる氏の鮮かなサーヴ振にはにくいばかりの巧味がある、氏の趣味には又、乘馬がある、あのスラツトした瀟洒な姿で白い顔が少し上氣した面持ちでカツカツとくつわをならしてゆく時の姿は如何にもふるひつきたい程である

◇……若くて運動家で、そうして勉強家だ、氏の前途は光り輝いてゐる、そうして家庭は常におうらやましい程の圓滿振である

謝近火御見舞 硝子商 北風商店 京城櫻井町一丁目 電話本局三八七一

謝近火御見舞 御園健次郎 京城櫻井町一丁目 二六四五

謝近火御見舞 泉屋酒店 京城櫻井町一丁目 電話本局二一〇四

謝近火御見舞 米穀商 甲村粂太郎 京城櫻井町一丁目 電話本局三三六八

謝近火御見舞 活版石版印刷 田村日進堂 京城櫻井町一丁目 電話本局三一五六

謝近火御見舞 玉屋旅館 京城櫻井町一丁目 電話本局二八一七番

謝近火御見舞 瓢六壽司 京城櫻井町一丁目 電話本局八九一六番

謝近火御見舞 エッキス光線 ヂアテルミー 治療所 原田嘉世 京城櫻井町一ノ八七

謝近火御見舞 新聞販賣商 加藤喜三郎商店 京城櫻井町一ノ六一 電話本局二〇〇七番

謝近火御見舞 メリヤス製造 元岡本商會 京城櫻井町一丁目 電話本局二三四八番

謝近火御見舞 御厨健次郎 太平通一丁目十三番地

謝近火御見舞 京染呉服 伏見屋店 店主田中敏一 京城府太平通り一丁目 京城日報社北隣

謝類燒御見舞 長間光雲 京城太平通一ノ二九 朝日乃旅館内

謝近火御見舞 大東春太郎 太平通一ノ三

謝近火御見舞 寫眞 西島繁藏 京城太平通一丁目十三番地

謝近火御見舞 杉山疊店 京城府太平通一丁目二 美術品製作所前

謝近火御見舞 小川多平商店 小川多平 京城太平通一丁目十九番地 電話光化門一六八六番 振替京城七一一八番

謝近火御見舞 緒方熊次郎 京城府太平通一丁目二十二番地

謝近火御見舞 すみれ喫茶店 京城府太平町一丁目二十二番地

謝近火御見舞 帝國在郷軍人會京城第二分會事務所 岩田武虎 京城太平通一丁目 電話光一八七二番

謝近火御見舞 浦上申三 京城太平通一丁目 電話光七一三番

謝近火御見舞 谷山豊熊 京城太平町一丁目二十七番地

物理療法 元京日代理部物理療法 適應症 △X線療法……るいれき、腺腫、わきが、頑癬、肉腫、水虫、にきび、頑固な皮膚病 △K.S式ヂアテルミー（フアラヂザチオン）其他の療法……神經痛、リウマチス、脚氣、腦神經衰弱、生殖器神經衰弱、胃腸病、淋病、睾丸炎、膀胱加答兒、子宮炎、及附屬器病、其他慢性內臓病 ほくろ、そばかす、除毛等 京城櫻井町一丁目七八 大正館より本町に上る約一丁 電話本二三〇三 原田

醫學士 小村榮三 内科小兒科 小村醫院 京城旭町一丁目三二 電本一六一四番 血液檢查（毎木曜） 一般病的檢查

模範家庭工業 錦筆製造機械 浪速製作所 永久生活安定

専門 義手足 高野製作所

謝類燒御見舞 本日類燒の際は早速御馳付御見舞を忝し奉深謝候混雜中尊名伺ひ洩も可有之不取敢以紙上御禮申述候 朝日乃旅館 京城太平通一ノ二九 電話光化門七一八四番

謝近火御見舞 本日近火に際しては早速御馳付御見舞を忝し奉深謝候混雜中尊名伺ひ洩も可有之不取敢以紙上御禮申述候 小寺組 京城府廳工事々務所

謝近火御見舞 本日近火に際しては早速御馳付御見舞を忝し奉深謝候混雜中尊名伺ひ洩も可有之不取敢以紙上御禮申述候 花園組工事部 京城太平通一丁目

謝出火御見舞 弊商會倉庫出火の際は早速御馳付御見舞を忝し奉深謝候混雜中尊名伺ひ洩も可有之不取敢以紙上御禮申述候 久米商會 京城太平通一ノ二九 電話光化門五九二番

謝出火御見舞 久米商會出火の際は早速御馳付御見舞を忝し奉深謝候混雜中尊名伺ひ洩も可有之不取敢以紙上御禮申述候 名 源一郎 組 京城太平通一ノ二九 電話光化門五九二番

謝近火御見舞 本日近火に際しては早速御馳付御見舞を忝し奉深謝候混雜中尊名伺ひ洩も可有之不取敢以紙上御禮申上候 多田工務所 多田順三郎 京城府太平通一丁目 電話光化門一〇二〇 營業所 東京市牛込區市谷田町二丁目 電話牛込四九七番

謝近火御見舞 金川食堂 京城太平通一丁目 電話光化門一四四四番

新發明ヨクキク蠅取の素 蠅、南京虫、蚊は一分間内に殺虫します 其他害虫驅除劑一式 京城花園町一〇七 宮内省各宮家御用達品 神戸理化學研究所 朝鮮出張所

謝近火御見舞 質店 大島善吉 京城櫻井町一丁目 電話本局一八七九番

謝近火御見舞 合資會社 森山製作所

毎土曜日・日曜日 夜間開場

愛別の十字路 【四四】

山中峯太郎作 / 細木原青起畫

危機

「何をなさるんです?」――

激怒にふるへて叫ばうとした澄子の聲が、餘りの口惜さと、全身の顫へに、さえぎられた。

すきとほるほど蒼白かつた彼女の氣品を含んだ顏面に、憤激の血が、にほふやうに上つた。そして、切れの長い眼をとぢてゐる――さながらに眠つてゐるかのやうな、優雅な顏だちと肌の色を、鈴木は眞上から、なめまはすやうに見まもつた。と、彼も激しく上氣した。

「澄子さん! 聞いて下さい。魂も身も碎かれて燒かれる……あの夜の情熱に僕はもう一日も堪えきれないでゆふべ思ひ切つてお宅へ上がつたんです。何の爲に? 何もかもない、あなたに會はずにゐられなかつたからです。」――と同時に、あなたの決意を、もう一度後の覺悟を、あなた御自身から、確に伺ひたかつたからです。……

が、今こそ機會はベストです。澄子さん! 僕は、實に、魂に餘る熱情にくらんで、あゝした愼らな振舞を、おもはず敢てしたんです。だけれども、あなたは、今になつてみれば、顛倒なまでに、思慮にたゞれきつてゐる男の情熱をこそ、かへつて受入れて下さらないでせうか! 澄子さん、こゝは大阪です! あらゆる一切をさゝげきつて、あなたの前に奉仕する男と、この家から、僕と行動を共にしてくれませんか! 愛によつて人生の荒波を僕にあなたを抱いて押切らしてくれませんか! この大阪の北區には、僕の叔父が、僕に嗣かせる構の大きな昆布の問屋を、もう長らく開いてゐるんです。澄子さん! ……」

彼は喘ぎくいひつゞけた。濁いてゐる眼の輝きわたに、汗の粒が流れた。

澄子は微かに眼を開いた。熱のために鋭く顫へてゐる眸が、眼險を強く壓迫する光に反抗して燃えて、ぢつと前を見つめた。

「澄子さん! 何とかお答へ下さい。……あなたのお言葉によつて僕は、……」

話を切ると、彼は、かすり木綿の懷ろから、細い白鞘の短刀をスツと摑み出した。澄子の横額を超えて、眼の前へ、ぐつと腕を伸ばすと、危險なそれを、斜めに握つて見せながら、

『決して、あなたを、誘惑や脅迫に來たのぢやない。實に、僕は今命を賭けて、あなたのお言葉を待つてゐるんだ!』

『……』

澄子は慄へると、恐怖に眼をつめた。

鈴木は短刀を取つて、懷ろへ差込みながら、

『これ程、眞劍で眞劍なことはない。諾か、否か。だが、よもや今になつて、あなたから否まれようとは、僕におもへないんだ。そんな恥辱を、こゝまできて忍ぶくらゐなら、澄子さん! 僕は、何の爲に、東海道を、わざく短刀を握つて來たか! ……この上、僕に何もしやべらせずにさあ、あなたの僕に對する、僕の言葉を聞かして下さい!』

低い、野太い聲で、一語々々をおしつける樣に囁きながら、彼は、隣室の向ふにある階段の氣配に、最初から鋭く注意してゐた。そこには、然し、階段の下が、押入れに續く厚い板戸で締られてゐる。階下の何の物音も、上に聞こえてこなかつた――たゞ時々に、家の前をすぎて行く下駄の音ばかりが障子窓に響くばかりだつた。」

澄子は自分に切迫してゐる危機を、一時に激く覺悟した。殆ど數へ得られないであらう心臟の鼓動の激しい早さに呼吸も早くあへぎ始めた。障子窓の下にある白壁の一點を、今はまたゝきもせずに見つめたまゝ、肉も殺れるばかりにつめたまゝ、唇を噛みしめた。

『では、では澄子さん!』

澄子はあへぎく聞くと、鈴木の低くにごつた聲がふるへた。」

と、彼は、澄子の氷枕のもとに落ちてゐるタオルをひろひあげた。それを右手に握りしめるや否や、左手にかいまきの襟を、ぐつと掴くつかみあげた。

熱に濡れてゐた澄子の全身のにほひがむつと生あたゝかく彼の官能のすべてを惱ましく眩惑させた。

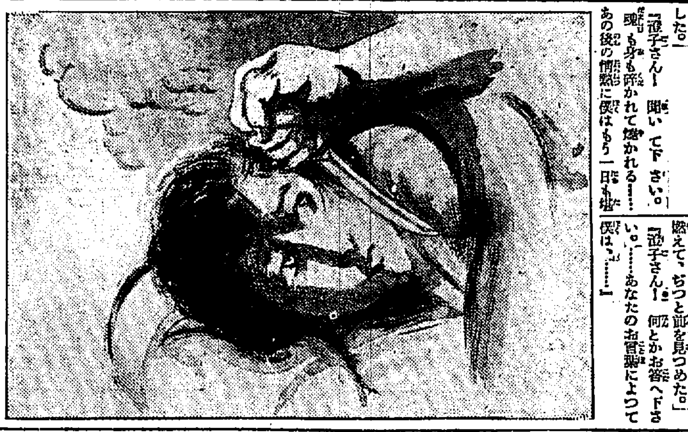

京城櫻井町 スンタ 佐藤タンス店 大正館前入る

京城本町二丁目(朝鮮銀行通) 満田齒科醫院 電話本局三九一四番

傘 提灯 御小賣 (本町四電本二一五六) 富士屋

本町一丁目の 寫眞は 渡邊寫眞館 電本三九二

學藝界

◇俳誌ナツメ創刊號要目 凡兆夫妻の句(樂山) 太祇禮讃(綠道) 創刊について感想(諸家) ナツメ俳句(樂山選) 當季雜詠(帆影郎選) 課題吟、會報、發行所設立記念句會記、消息その他。六月一日發行。

◇潮觀の一年出版記念歌會 廿三日午前十時より京城稀宗町四丁目十一番地眞人社樓上に開催、會費五十錢詠草二首當日持寄りの事、午後五時半より黃金町花月食堂で懇親會(會費二圓)

◇朝伯の金剛山探勝 中華民國書家方洛、朝鮮書家金海岡兩氏は二十日朝京城發金剛山探勝の途に上つた。

◇龜井實耳氏(俳人) 長男讓郎君(七ツ)猩紅熱にて二十日順化院へ入院。

◇佐藤撰骨氏(同) 子息小錄骨君猩紅熱で入院加療中

文苑次回課題

俳句 繭 一人五句 南瀕盛子先生選

締切 六月五日

注意 用紙は半紙に限る(二ツ折片面に認め住所姓名雅號明記)宛名は京城日報社文苑係(封皮に京日俳句と記されたし)

櫻人氏歡迎句會 (京城、柯子居)

册人に會ひ參らせし新茶哉 黃耳
推敲や新茶飯鳴る何時迄も 左人
郭公や人影に心つかまれし 柯子
郭公や月の眞下の檜原 日想子
靜中の匂ひかそけき新茶哉 十喜
太錦に鷗ふくまする新茶かな 巖
夜すがらの灯の灯新茶 閑古鳥
走り茶の袋の文字の鮮かな 巨明
石人につねの日蔭や閑古鳥 櫻人

金泉句會 (五、一五)

鳥去つて若竹雨を彈くかな 砂村
滋のかげに助る朝の金魚哉 井殺
新月を窓にそと見し今年竹 汀青
若竹や地響たてゝ臼を搗く 陵雨
若竹に風少しある月夜かな 棠用
表門の一筋道や今年竹 南汀
則灯にほのと光れり今年竹 紫蝶
落日の虹に風あり今年竹 櫻水
金魚玉見上せ兒や麻椅子哉 掛川

街道も見て邨端の金魚玉 古都女
岩竹に二三日の雨つゞき晩 翠松
今年竹すゝ伸びてしまひ晩 灯幽

釜山山夜會 (晉柚居)

猶鐵や下る星眼に眞日の庭 錦秩
堺内やふらこゝ揺ぐ一調子 育柚
終日のふらこゝ止む迎ら月 聚園
絕えず散る畑の杏や春の雨 兎多
存債に豆腐賣る舟きたり晩 靜波
欲樹に木々高ゆれて晩 むらじ

湖南吟社 (大田)

蕪浪に煽りにとけほぐれ 淡夢
朝風に藤ゆれやまず門の内 しげし
軒下の重ね床几や藤の雨 一沢
櫻手拭芝生にたれて接木哉 兎徑
切出をくわへて接穗選み晩 原人
藤の花散りある庭の渦り哉 洞水
藤棚に低き草家の匹かな 冷来
接木して雨の濱隈の幾日哉 虚處
接木の人かゝまり見る哉 風骨

新しい出版物

子規全集(第二版) 河東碧梧桐、高濱虛子、香取秀眞、寒川鼠骨編纂

俳句を復興させてそれを文學として價値づける一方和歌に一大刺戟を與へて新生面を拓き寫生および日記の文章を創始し且つ完成した正岡子規の功績は偉い。子規は芭蕉以後の我が文壇における革命兒であつたばかりでなく滿節高風近代稀に見る人格者であつた。俳句、和歌、小說、隨筆、俳論、歌論、一般文學評論等居士生前の著作の全部をまとめた此全集は我が文壇に不滅の光輝をはなつ一大金字塔である。菊版全十五卷一萬餘頁豫約締切五月三十日(一時拂七十八圓二十五錢、毎月拂五圓五十五錢)東京小石川區表町アルス發行

◇秀才文壇(創刊號)創作論說戲曲長詩民謡小曲短歌俳句小品等……二十錢東京小石川區宮下町其社 ▲愛誦(創刊號)詩と歌を中心とする文藝誌……三十錢東京神田南神保町交蘭社 ▲文庫俱樂部(五月)文學青年の趣味誌……三十錢東京牛込矢來町新潮社 ▲ゴム世界(五月)三十錢大阪北花園上福島北三丁目ゴム世界社 ▲朝鮮社會事業(五月)十五錢京城府立圖書館內朝鮮社會事業研究會 ▲生の礎(五月)十錢神戶大谷町一丁目イシズエ會 ▲朝鮮教育新聞(月二回)三十錢京城仁寺洞北新聞社 ▲東亞之日本(五月)五十錢東京大井町其社 ▲東方佛教(創刊號)十五錢東京下谷區上野櫻木町東方書院 ▲東京無線電話機商組合商報(五月)五十錢東京有樂町一ノ三其編輯部 ▲朝鮮土木建築協會々報(五月)三十錢京城旭町一丁目其協會 ▲株式世界(五月)東京下谷區清水町其社 ▲新傾向俳句雜誌(五月)二十錢京城黃金町五丁目其發行所 ▲刀劍研究(五月)五十錢東京下谷區茅町南人社

讀者から

▲帝國興信所はどこですか、同興信所へ用事を照會するにはどんな方法で照會しますか(天安K、M生)▲朝鮮出身スターマキノの松浦月枝嬢は御後援御禮のため十八日夜釜山上陸廿四日京城黃金館のステージに現れて御挨拶申上げます皆さま御後援下さいませ(釜山松浦後援會OK生)▲十一日午後六時頃黃金町を落された方へ警店に保管しあり(南大門通り佐伯洋品店)▲中央大學の文官試驗要錄都合の方へ半値にて讓渡す(一號より十號まであり)問合せは社說場當にて(元山府外松下里七七史六號)▲過日の一洞人縁際團生組合の集金方法につき御伺ひ致し御話し申します又は電話本局一二〇九番へ御問合せを御願ひ致します(京城衛生協會組)▲アズマ撮影所の所在御しらせ下さい(なをし)▲青年講座讀者行四二〇〇番の發行所を紙上で御知らせ下さい(龍山ケイテイ生)へ東京文部省構內社會教育會

空前の大特賣!大好評の「書籍が 五册揃ひ只の貳圓」

●左の書籍五册定價七圓の處、五册一時に注文者には只の貳圓に大割引す、前金送料廿七錢

五分間演說秘法 ▼本書は如何なる場所でも長短國語にスラく喋舌れるだけでなく、僅か五分間で必ず滿腹拍手せしめるコツ、幾千の人にもビクともせぬ法、壁の使ひ方、手の動かし方等一々圖解入りで、諸演說の例まで舉げて說明してあるから、一讀忽ち雄辯家になれる都合の秘書である。 日本雄辯學會著 三六判三百五十頁 定價 貳圓 送料 八錢

活用手紙文大鑑 ▲本書は如何に手紙下手でも忽ち人を感服せしめる樣な日用文、ハガキ文、候文、商用文等あらゆる手紙がスラく書けるやうに仕組まれてあるのみならず、用語、カナ使ひ、間違ひ易い漢字から時文例に至るまで、總て知つておかねばならぬ事を詳述した理想的大著である。 手紙文研究會編 三六判二百數十頁 定價壹圓五拾錢 送料六錢

最新記憶辭典 ▲本書は處世上必要なる記憶力大增進の目的で著された快書で、ひとたび本書によると、辭典の形式により忽ち記憶力が增進し、從つてメキメキ仕事の能率が上るから目上の人より重寶がられて思はぬ出世をする事が出來る。だから出世を望む青年諸君は是非一册を備へられよ。 記憶術研究會編 菊半截洋裝本 定價 [illegible]圓 送料四錢

抱腹絶倒アゴはづし ▲あはゝゝこりやたまらぬ、内容がよくもこんなにチンにおかしく面白くキバツに出來たものぢや。この珍本を讀んで大供でも小供でもオヘソが茶を沸がし腹わたがでんぐり返りアゴがはづれぬ者はあるまいて。さうだ、讀む時にオヘソと腹わたとアゴの御注意が肝心々々。 和田尚著 菊半判 定價 [illegible] 送料四錢

最新珠算熟達法 ▲本書は東京數理學研究會獨特の考案により、寄算引算掛算割算は云ふ迄もなく、開平開立、利息算、比例、求積法、木材尺〆法其他日常百般に涉り一々挿圖入で、一度讀へば必ず覺えるコツを教へてあるから、どんな初學者でも不思議なほど上達する非常都合の秘傳書である。 數理學研究會編 四六判圖解百九十八 定價壹圓五拾錢 送料八錢

代金引換で五册一時に注文者はハガキで申込次第貳圓參拾八錢で送る五册一時に注文者の外は御引なし一冊宛の注文は定價通り御送金の事

▲發行所 東京市京橋カブキ座通 振替東京五五二二四番 現代出版社

院長 醫學士 村上龍藏
内科 小兒科 村上病院
京城府永樂町一丁目(商品陳列館前) 電話本局 病院六一三番 自宅三六六七番

ラヂオはクロスレー 最高の能率は世界を征服す 三球で六球に働く 取聽2000M.
○機能優秀 ○操作簡單 ○經費僅少 ○堅牢 ○廉價
型錄進呈
朝鮮總代理店 京城明治町一ノ五四 日獨洋行

最良の商品は最大の顧客を有す

創業以來茲に三十有七年、その信條たる良品廉價の主義を飽迄徹底せしむべく斷へず研鑽努力を怠らざる花王石鹸はその品質價格効果の三點に於て常によく時代の要求と合致し今や最良至廉の第一品、皮膚衛生化粧の最適品として滿天下の御賞用を忝うしております、而もこれ偏に各位の深甚なる御眷顧の賜と衷心感謝措く能はざる次第であります、茲に永年御採用の光榮を忝うする各官公衙病院諸會社の御芳名の一部を列擧して滿腔の謝意を表し旁々以て廣く江湖の御清鑑に訴へ益々御信用を賜らん事を御願ひ申上る次第であります。

品質本位 **花王石鹸**

永年御採用各位芳名一班 (不同次第)

陸軍省殿 海軍省殿 鐵道省殿 東京帝國大學醫學部殿 京都帝國大學醫學部殿 九州帝國大學醫學部殿 東北帝國大學醫學部殿 北海道帝國大學醫學部殿 慶應義塾大學醫學部殿 東京慈惠會醫科大學殿 大阪醫科大學殿 京都醫科大學殿 愛知醫科大學殿 新潟醫科大學殿 岡山醫科大學殿 千葉醫科大學殿 金澤醫科大學殿 長崎醫科大學殿 熊本醫科大學殿 滿洲醫科大學殿 傳染病研究所殿 北里研究所殿 理化學研究所殿

恩賜財團濟生會病院殿 日本赤十字社各病院殿 南滿洲鐵道株式會社各病院殿 鐵道病院殿 朝鮮總督府醫院殿 台灣總督府醫院殿 樺太廳各病院殿 各府縣立病院殿 養生園殿 和泉橋病院殿 順天堂病院殿 全各師團下管各聯大隊殿 陸軍各飛行聯隊殿 陸軍各衛戍病院殿 陸軍各學校殿 陸軍各兵器廠殿 陸軍各工廠殿 陸軍各衛生材料廠殿 陸軍被服廠殿 陸軍糧秣廠殿 陸軍各偕行社殿 陸軍各要塞司令部殿 關東州軍司令部殿

南滿洲獨立守備隊殿 支那駐屯隊殿 台灣駐屯隊殿 海軍各艦隊殿 海軍各鎮守府殿 海軍各要港部殿 海軍各海兵團殿 海軍各學校殿 各鎮守府海軍病院殿 海軍各造船廠殿 海軍各造兵廠殿 海軍各航空隊殿 海軍各水交社殿 全國各鑛山殿 日本郵船株式會社殿 大阪商船株式會社殿 東洋汽船株式會社殿 日清汽船株式會社殿 北海道炭鑛汽船株式會社殿 三菱造船所殿 八幡製鐵所殿 室蘭製鋼所殿 全國各著名諸會社殿

本品は常に斯の如き光榮を忝うす

製造元 東京 花王石鹸株式會社 長瀬商會、大阪市南久太郎町 長瀬商會大阪倉庫事務所

經濟欄

……より五三▲二番七月中四圓四八より四〇▲三番七月中四圓三〇より……

引跡不味

……中ウリ、新田、洪柱、成南、南、魚ガイ二百四十枚▲鐘新南ウリ……

(大引)▲大新九九一〇(寄)九〇〇 八九〇 八九〇 七〇 八〇 五〇(大引)……▲大新九九〇〇(寄)九〇〇 八〇〇……▲久原六三一〇(寄)四〇(大引)……

大阪短期引跡廿一日後場……

京城日報 夕刊

支店長等が共謀で 行金六萬圓横領
幽靈貸付や不當貸出て着服
殖銀麗水支店不正事件

朝鮮殖産銀行に行員の不正事件が勃發した、その事實は同行の全羅南道麗水支店において支店長龜井鶴雄（）が支店員なる書記（）および某（）三名と共謀の上行金六萬余圓の横領をなしたものである、銀行界において支店長が行員の主要なる人物と共謀の上不正を行つた事は前例のない事であつて、異常なる衝動を各方面に與へつゝある。同行ではこの事實を知つて直に右三名を解職したが、同麗水支店では直に活動をはじめ右三名を同署に留置して目下取調べ中である、書記某は現金出納係、某は預金係であつて、犯罪内容は貸出先を假裝して、貸出した資金を横領し右三名が共謀横領した外、取引先の名義を入れて、貸出限度を超へて本店に無斷に多額なる貸出を行つて帳簿を改竄して辻つまをあはせてゐたもので目下同行の手に取調べ中であるが、背任罪および横領罪となるべく、調査されてゐる

龜井氏は 活字引
農工銀行時代からの古參株

この事實を知つて同行本店では大いに驚き、直に朝鮮金融課の安永氏を同支店に出張せしめて調査を行つたが、何分複雑な事件なので他を押收して取調べ中なので、詳細なる調査が出來ずこの程歸城したが、本社では更に他の行員を出張せしめて徹底的なる調査を行ふ事になつてゐる、又龜井支店長の後任には佐々木支店長をして、被害額の調査中である龜井氏は同行の前身なる朝鮮農工銀行時代より勤務せる人であつて、銀行界の活字引とさへ稱されてゐた

犯罪も容易に行はれた譯で今後は當行の殖銀のみならず各行では支店業務の監査を嚴重にして、かゝる犯罪を防止する事となるであらう

本店に秘密で 無暴の貸出し
支店長は背任罪を免れぬ
安井殖銀秘書談

殖銀本店の安井秘書役は語る「かゝる事件がおこつた事は眞に遺憾です事件の探知と共に龜井氏を本店に召致して聞くと、同氏は横領したのぢやない、たゞ、取引先なる海産物商と情實關係がおこり、依頼されてことわりきれずに貸出限度を超ゆる無謀なる貸出しを行ひ、これを本店に秘しておく爲帳簿を改ざんしたといふのです貸出限度を超過さす時は本店の許可が必要であるのを帳簿を改ざんしてやつたのですから背任罪はまぬがれぬでせう、又貸出先を假裝してゐたといふ事はまだ取調べ中で何ともわかりませぬが、小口の不當貸出が多いのでかゝる事もありはせぬかと思つてゐます海産物商への貸出しは全部不良債務であつて一度貸したが、かへせなくなり又貸したといふよくある手であらうと思ひます、更に當本店では犯罪があつた事は事實ですが詳細はまだわからず取調べ中です」と、又該支店に出張取調べた安永行員は語る「事務が取調べ中なので詳細なる調査が出來ませんでしたそれに三人が檢擧されてゐるので、くわしい事がわからなかつたのです何れ又誰か調べに行きませう」

新手の犯罪
同業銀行も警戒

事實存在してゐない貸出先を假裝して貸出する如くよそほひ横領したといふのは新手の犯罪方法である爲これが防ぎに各銀行では警戒してゐる が何しろ支店長と、出納係、預金係が共謀してゐるので

轝士軍の衣裳點檢

高松宮
古鷹へ御乘艦

【東京電話】御訓練中の海軍少尉高松宮殿下は今廿一日午前六時十分新橋驛御發横須賀に向はれ軍艦古鷹に通信係として御乘艦になつた

榊一對獻納
京城府尹から

故李王殿下國葬儀に京城府尹は府民を代表し御靈柩の御榊一つい獻納方を國葬事務所へ願ひ出た

謝近火御見舞 京城日報社

太平町の猛火
朝日乃旅館半燒す

廿一日午後二時廿分府内太平通二丁目二九朝日乃旅館隣家より發火して同家を全燒し次で猛火は同旅館に燃えうつり疾風にあふられて目下燃えさかりつつあり白晝の事とて彌次馬多く殊に本社も隣接してゐるのと附近に大家屋が櫛比してゐるので大混雜を來してゐる（午後三時）

アルゼンチン公使 十八日信任狀を捧呈したリヤノス氏

ベルギー新內閣
ジヤスパ氏が組織す

【ブラツセル二十日發電】カソリツク黨首領ジアスパ氏がベルギー新內閣を組織したが首相兼內務はジヤスパー氏、司法、外務がファンテンヴヱル氏で、國務がデブラクビール氏、大藏オータル氏、他に銀行家フランキ氏、國庫大臣となつた、新閣員はカソリツク黨四名、社會黨四名、自由黨一名とよりなつてゐる

今秋滿洲で 機動演習
平壤飛行隊も參加せん

【長春特電】今秋十月關東軍滿洲駐屯第十師團と獨立守備隊との聯合機動演習は日露支三國國境地を目標として、寬城子長春北の大平野において大規模の機動なる新兵器を應用して行はれるはずで目下準備を進めてゐるが、遼陽師團より長谷川師團長、また柳樹屯（大連）の野砲より遼田旅團長は幕僚を從へ廿日來長地形その他の視察をなし同夜南下したが、この演習は壯觀偉威力を內外人に示すもので多分平壤飛行隊の參加もあるべく、世間の注目のまとゝなるであらう

けふ商民奉悼團が 靈柩移奉の豫習
大商店の主人許り 約五百名が奬忠壇で

廿一日商民奉悼團では午後一時から奬忠壇で約五百人が國葬當日靈柩を移奉する大轝の奉擔の豫習をした、商民奉悼團とは立廛、白木廛、綿紬廛、茶布廛、紙廛、布廛の鐘路方面の大商店六大組合の主要商店の主人が出るもので、昔は國葬にも獨立門附近の奉迎所までに回豫習したが本年は本日一回に止めるさうである、午後一時から奉悼團長朴承稷氏は全部の轝士軍の裝衣の點檢行列位置等を檢閲したこの轝士軍に參與する先の六つの組合は六矣廛と稱し往來、國喪ば王家に事變あれば結束して財的にも精神的にも急に赴き、常に同者の態度に不滿があると全部閉店して不賣同盟をなし相當勢力を擁つてゐたものであると

開發の先驅 土木事業は實に
各道土木課長打合會で 湯淺總監の訓示

總督府土木課で開催中の各道土木課長打合せ會は二十一日午前九時から開催中で、二十日に引續き公有水面埋立令の質問應答が行はれてゐるが、明二十二日を以て終了するはずで二十一日打合せ會の席上における湯淺總監の訓示は左の如くである

由來土木事業は民衆の福利を增進する上に於て直接至大の關係を有するが故に一日も之を忽にすべからざるものなるとは茲に贅する迄もないとでありますが、殊に朝鮮に於ては始政以來日尚淺く未だ概ね幼稚の域を脫せずして幾多の爲すべき事業が殘してあるのであります、試みに河川の狀態を觀まするに昨年度より改修致しました萬頃江、載寧江を除くの外は何れも自然の狀態に委せられ一朝洪水時に際しましては忽ち氾濫して人畜其の他に非常な慘害を與へつゝある樣な次第で、少くとも重要河川の改修は刻下の急務とされてゐるのであります、又道路に致しましても之を始政當時の有樣と對比致しますれば其の相違に於て又其の延長に於て殆んど隔世の感のある程改善進步されましたけれども尚一、二等道路其の他主要の道路にして新設改良を要するもの多く殊に今回追加されました第二期治道計畫の完成されました曉に於ても尙且數千萬圓の費用を要する樣な次第であります其の他港灣に致しましても市街地の整理に致しましても幾多の急を要する重要事業が山積されてゐる有樣であるのであります

幸に今春の議會に於きまして本府の土木事業に關する計畫が是認され、河川其の他につきまして愈々重要事業を遂行し得る樣に至つたことは眞に喜ばしい次第であります

是等土木事業は實に朝鮮開發の先驅を爲すもので各位は其の第一線に立つて奮鬪せらるゝ譯でありまして、各位の責任は洵に重大であるのであります、此の重責を完うするためには技術上の修養の必要なることは勿論でありますが心身の高潔といふことが頗る肝要であると思ひます各位の在る所には高潔なる氣風が自ら釀成せらるゝ樣に心掛けらるることを希望して止まぬ次第であります

總監道廳巡視

湯淺總監は二十一日午前八時半から小河祕書官を帶同京畿道廳を視察し正午終了したがこれが政務總監の道廳初巡視である

水產主任會議

總督府水產課では來る五月二十四日から三日間本府に會議室で各道水產主任會議を開催することゝなつたが、今回の會議は本年度から施行する漁業組合補助に關し協議する由

日支國際 運輸會議
釜山北京間寢台車案は保留

【東京電報】廿日の日支國際運輸會議は左の如く決定した

支那案（イ）通絡乘車賃擬戾しの際印刷費一割控除は撤回（ロ）小荷物として託送し得ぬものゝ取扱は地方にて隨意（ハ）小荷物、手荷物の保稅連送は次會に保留（ニ）苦力の割引乘車賃は特別の等級を請求す（ホ）小荷物運賃計算方法（可決）

滿鐵案（一）大連上海間航路經由日支連絡旅客手荷物運送料計及大連青島航路と滿鐵支那鐵道連絡運輸開始の件は船舶と鐵道の競爭を豫想するを以て調査の上審議すその他は全案（可決）

鮮鐵案、釜山北京間寢台車運轉は長春北京間の成績を見て決す

鐵道省案（イ）サイドトリツプ擴張（可決）（ロ）等級日支通絡乘車證可決（ハ）日米支國際連絡（可決）（ニ）大連天津航路都山日本內地諸港と旅客連絡運輸は尚研究の上協定

英國總領事
レイ氏歸國

京城駐在英國總領事レイ氏は本年度を以て京城をひきあげることになりその後をハワイ英國領事館つきハストン氏が襲ふことゝなつたがレイ氏の歸國は九月頃であらうと

智利全權公使入城

東京駐劄チリー全權公使ドンペドロ、リグアス、ダイクニア氏は夫人および隨員駐在チリー總領事代理「ローズインネス氏同伴二十一日午前七時四十五分入城朝鮮ホテル府の出迎へを受け朝鮮ホテルに入り午前齋藤總督訪問午後七時半總督官邸晩餐會に臨み二十二日奉天へ向ふ

陸大戰史旅行員

陸軍大學校戰史旅行員一行六十三名は齋藤少將に引率され二十三日午前六時五十分旅順方面より入城二十四日同旅行の豫定である

人事消息

▲澤永彥四郎氏（朝鮮商業銀行長）新任挨拶の爲廿一日本社來訪
▲小川久七氏（十二名）兵庫縣鮮滿視察團 廿日夜備前屋へ
▲加藤太郎商議所會頭 廿一日同
▲伊地知海軍中將 同內地へ
▼安藤在鄉軍人副會長 同入城
▲後藤總督府囑託 同ホテルへ
▲森田京城工事課長 十九日歸任
▲中野咸北知事 廿二日退城の豫

勅使御差遣
昌德宮邸と奉訣式場へ

故李王殿下の國葬に際し勅使御差遣のことに決定し右の旨廿一日宮內大臣から湯淺總監あて入電があつたが、右御差遣の日時は

一、六月八日午後二時昌德宮邸へ
一、十日午前十一時奉訣式場へ

御差遣のこととなつた、なほ勅使は何れ宮內省から發表を見ることになるであらうといはれてゐる

賃銀引下に 坑夫は不服
組合代表會議で政府の調停案に反對決議

【ロンドン廿日發電】英國炭坑夫組合聯合會所屬各組合代表會議は首相ボールドウイン氏から內示された政府の新調停案、即ち一般標準賃銀を引下げ（但四十五シルリング以下のものには減額なし）また政府はある期間內三百萬ボンドの補助金を出すといふに對して十五日會合したが遂にまとまらず、二十日更に討議したが賃銀引下に反對するもの多く政府案には絕對反對の決議をなした

【ロンドン二十日發電】英炭坑夫會議は賃銀引下げおよび賃銀裁定委員會議長に中立の者を指名して裁定賃銀施行權限を與ふるに反對の決議を行つた

對山錄

浮氣は大抵自惚れに出づること熊本の騷擾を見て知るべし。」

◇いさゝよく攻撃を我勢にゆづれは本誌どこまで增長してゐるのか知れず、そこが狡猾手段の乘ずるところであらう。」

◇六百名の齒醫者志願者が朝鮮齒科試驗場を內地へ延長せよといふ決議をしてゐる。

◇この決議が通つたら更に朝鮮の齒科合格者に內地開業を許せとくる。ハヽそんな運動をするひまに本の一冊も嚙みしめたまへ

◇京城に十圓の家賃しか拂へぬ齒醫者がある。朝鮮に齒痛が少いのではない、齒痛をなほせば齒痛がおこるからである。

◇京城の女事務員一千名の傭給調べを見ると女性が獨立して眞面目な生活を營むことのいかに困難であるかを語つてゐる。多くは自發的代理しかないではないか

◇職業婦人の男子よりも安いがゆゑにのみ重寶がられる時代は、西洋にも一度はあつたし、今でもあるが、いつまでからでもあるまい。でなければ女性の生きる道は、暗黒の方面しか殘されてゐない。

あすの天氣（廿二日）

全南沖にある低氣壓は東に進行中で北海道方面の高氣壓の尖端が日本海から半島の北東にある間はその進行がはかばかしくない、從つて天氣はわるく二十ミリの雨が降つてゐる、低氣壓は今日中に南鮮を通過するから雨はやむが天氣は曇り勝である

豫報 曇一時晴

溫度			
廿一日正午	一九、〇	（最）	六六、二
二十日最高	一九、五	（最）	六七、一

亂鬪地獄【二十六】
菊池曉汀作 小寺耕嶺畫

御用箪笥秘密室【二】

水蓮の筆跡美しく、なまめかしい女文字、ステ〳〵と書き流した大坂新之助あての遺言、織田源五兵衛は一字洩らさじと讀んで行く

新之助様、妾の名は今も猶お忘れあるまいと存じ候。妾は御身の叔父さま土州屋德兵衛樣に、御身が御幼少の折に娶られし時より、御身につき添ひて御乳を差上げ候乳母に御座候。早十年近くも相成り、今は御國の爲に御つくしなされをらるゝ由にて或は御存じなき事と存じ候。叔父さまは御身が故郷を出でられし後、商賣の爲に鹿兒島へ御出でなされ、以前にも增したる御繁昌に候ひしが、ふとせし風邪がもとにて、遂に枕も上がらぬ重き病、妾は叔父さまがこの世の息を引取らるゝまで手づから看病致し世話致候、叔父さまは臨終の際までも御身が事を申し暮しをられ候、このたび遺言を差上げ候も、余の儀にてはこれなく叔父さまいよ〳〵黄泉の旅に上らるゝ一日前、治療所の醫師に立ち會ひを願ひて遺言書を認め、一切の身代を殘らず御身に讓らるゝ事と致され候。

「フム、大分面白くなつて來た哩何か大金儲けの種になりさうぢや」

と、打ちつぶやき、熱心にその後を讀みつゞけるのであつた。

叔父さまはその遺言書をわたしにお渡しなされ、是非ともこれを新之助まで屆け吳と申され候わたしは御身の爲を思ひ、直にも參らんとまであせり候も、何分にも當今の時節、聢かならぬ隠女の身の如何ともいたし難く夫に旅路のたくわへも十分に之なく、村より村へと間道をさすらひて參る途中、三度までも手形無之のかどを以て、牢屋に下され候、されど別に病氣もいたさず二月ばかりにて漸中つゝがなく長崎へつき申候、長崎より船に乘込み大阪に參り、それより京都へ參り候、なほ右遺言書は妾先般持參致し、何人にも奪はれぬやう、堅く用心を加へて居り候、又叔父さまの御身代は二十萬兩以上は確に有之候、恐るべきは、叔父さまの妹の息子に吉岡三五郎と申す者これあり、この者は豫てよからぬ性質にてとうより叔父さまに勘當を受け今は他國に行きをり候ことなれどもこの三五郎こそ血筋の上にて叔父さま第一の身寄りにこれあり御存じの如く御身は叔父さまの內儀の妹の御子、三五郎は叔父様自身の妹の子なれば御身より三五郎の方が叔父樣の近き親戚にて遺言書を認めず死去なされれば、三五郎のものと相成るはずに御座候、三五郎において萬一妾が右遺言書を持ち歸り候事を聞き知り候はゞ、妾を殺してなりとこの遺言書を奪ひ燒き棄て、二十萬兩の身代を我物とするに相違なく、妾も甚だ氣がゝりに候へば、御身に一日も早く御渡し申したく存じ候、御身の御宿所も確ならねば寶町中通り四國屋と申す飛脚屋宿屋にて、妾へあて、たゞ今の御宿所だけ御知らせ下されたく候かしく。

源五兵衛は讀み終つて下に置き

「これだ〳〵、この手紙こそ一身代を作る種だ、これがまうけの種にならねば、世の中に金まうけの種はないといふものぢや、かういふ金まうけのころがつて來た時には、うつかりあはてゝはいけないものぢや、まづゆつくりとおちついて取かゝらないと得て取り逃がしてしまふものぢや」

まるい眼は異樣な光りを現し、その薄い唇は自然とまがり、醜の深い笑を浮かべた。傍の煙草盆を引寄せ、一服吸ひつけやうとしたが、意外のまうけ口に、心は充分に落つかないと見えて、手先がブル〳〵と打ちふるふのであつた。

現金正札 洋反物問屋 夏物 モス友仙 品揃 進呈 原彌商報 大阪 原彌商店 新本町四

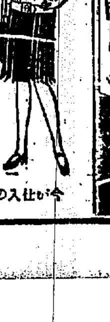

今が仕入の好期 夏服各種品揃 婦人小供服 男女通學服 婦人小供服生地 卸問屋 大阪天滿橋南詰 朝倉三郎商店

英文大阪每日學習號編輯局編 英文每日五千語 定價八十五錢 ◎暗記プレート添付 發兌 大阪出版社

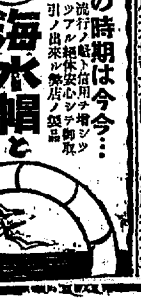

御仕入の時期は今今… 海水帽と 久保商店

ラヂオに懷中電燈・電鈴用には 日本の朝日乾電池に限る 普通電池の二倍以上使へる 保存無限 不良絕無 松本乾電池工場

強大信號用 中折自動五連發拳銃

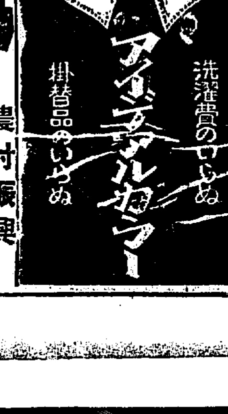

アイデアルカラー 洗濯費のいらぬ 掛替品のいらぬ

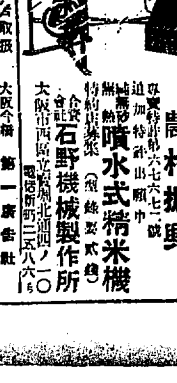

農村振興 噴水式精米機 石野機械製作所

本欄特別廣告取扱 大阪今橋 第一廣告社

京城のあの町この町に、美髪師が目まぐるしく出來、いまに京城の女は同じ形の美人ばかりになつて、髪結の方がヤンヤと持てはやされる時代が來るだらうと、他人の頭髪を頭痛にやむ者もあるが、ロシヤの大文豪で「復活」の著者レオ、トルストイの孫として貴族の家に生まれた令孃が今では美髪師となつて、その日を送つてゐる。令孃の父は、今アメリカで講演家として著述家として知られてゐる。（寫眞は美髪師となつたトルストイのお孫さん）

○ 時がな一時、プラグやジヤツタとにらみつこをして、我まゝならぬ電話交換手の、夏の勞苦が思ひやられると、電話當局者は今から氣をもんで、慰安方法を考へてゐる。

○ 全鮮の郵便貯金總額は現在六十五萬三千圓、人口十二萬五千八百人（一人當り五圓十錢）で初等學校全生徒數四十三萬人であるから、まだ〳〵奬勵の餘地があると遞信局が小供のふところをねらつてゐる。

○ 金剛山は例年通り六月一日から開山するが同時に長安寺溫井里の鐵道局ホテルも開館される。溫井里ホテル開館と同時に駐支米國大使マクレー氏夫人一行六名が長安寺ホテルのバンガローを六週間一千圓で借切る事になつたのでホテルでは幸先がよいと非常に喜んでゐる。

○ 郵便爲替および振替貯金によつて四月中に朝鮮から內地へ送金した金額は四百三十四萬四千余圓で內地から朝鮮へ送金した額は二百五十一萬二千圓差引百八十三萬三千圓が郵便によつて內地へさか〳〵流れ出した。前年に比して出入共一割五分の增加である。

○ 廿日博覽會場で捕へられたスリ現行犯李成玉は、金メタルつき純金時計くさり一本を所持してゐるが、警察で被害者がわからぬので鍾路署に保管してゐる。心當たりのものは申出られたいと

○ けふの公設市場價格 若芽百匁十四錢、新チリメン六十八錢、白魚素干五十四錢アルミの辨當箱十九錢、廿二錢、杓子三錢から五錢、汁杓子は八錢と六錢

田中山梨兩大將は横領罪で起訴か
犯罪は構成するが首相が起訴に反對

【東京電報】田中山梨兩大將の機密費事件に關する檢事局の調査は完了したがこれに關し江木法相は十八日の閣議に報告をなしたる後十九日更に若槻首相を訪ひ、機密費の一部を預金しその利子の使途に横領罪を構成するものあれば田中、山梨の兩大將を起訴すべしと提議したが、若槻氏は同事件に直接司法權が立入るは政略上面白からずとして起訴に反對し江木法相の再考を求めた、蓋し若し起訴するにおいては五十一議會に宇垣陸相が右事件を荒唐無稽なりと辯明し若槻首相もまたこれを支持した關係から宇垣氏は職を賭してもこれに反對することは火を見るよりも明白であるから若槻、江木兩相何れの主張が通るかについては異常の注目を惹いてゐる

松島事件は之で一段落
兩大將の處分はある事情で未決
江木法相の話

田中政友會總裁山梨陸軍大將等にまつはる陸軍機密費事件並に松島事件に關し江木司法大臣は語る『機密費事件は取調べすでに終了し起訴不起訴何れかに決定をつけねばならぬ時期に達し居るもある事情のため未だに決定し兼ねて居る併し之が處分は起訴不起訴何れにもなしうるのである、又松島事件も檢事側の取調べは大體終了しなりてもはや代議士その他容疑者の士の召喚は證人又は參考人としても今後恐らくあるまい、世間に岩崎、箕浦兩氏の起訴收監、高見氏の召喚につき種々異論あるも司法部にては檢事正、公平の態度の下になされたるものにて他日一旦記錄を見れば何人も首肯することと思惟する內務大臣に關係ありとの説は全く誤傳で何等見るべき證跡がない』云々

平壤の四機 今も大邱泊り

【大邱電報】平壤の四機は今日も雨降り天候不良にて滯在、天氣快晴を待ち太刀洗へ向ふはず

京城放送局 臨舍工事入札

今秋九月より放送を開始すべき新京城放送局は臨舍の設計も終り、新式マイクロホンもすでにドイツより到着し着々準備を急いでゐるが、府內山洞高臺における同臨舍はいよ〳〵今月末殖產銀行樓上同局假事務所において工事入札に附することとなつた。

謎の黑鞄が五度の都上り
高見代議士の運命をきめる 金山檢事正の東上

【大阪電報】東京より長文の密電到着し田中大阪地檢事正その他係檢事の往來頻繁となり廿日午後七時五十分金山檢事正は大阪發列車一、二等急行列車で重要書類を入れた黑革カバンを抱へ人目を避けて單身五度目の東上をした同檢事は前後九回にわたる高見之通氏の取調べによつて同氏は飽までも中村萬吉郎氏の手を通じて收めた兩人の口述が全然正反對となり對立問題の際にも兩人はたび〳〵係檢事の前で激論したといはれてゐるがそれ等の內容を詳しく本省に報告して高見氏に對する最後方針を決定する爲め東上と見られてゐる

處女峰を御征服 秩父宮雪のアルプス登攀

【ゼネバ廿日發電】秩父宮殿下は本日細川護立氏、槇有恒氏を初め案內者を御同伴しグリンデルワイルト御出發つひにアルプスの一處女峰である海拔一萬三千フイートのアイゲル山に登山して頂上を征服せられ大吹雪を冒して下山あらせられた

保險金ほしさに隣りの家に放火
我が家の壁に穴をあけ古新聞紙に點火

【大邱電報】廿一日午前一時大邱上町六化粧品商藤原某（三）は保險金がほしさに隣家の城中商店方天井裏に自宅の壁から穴を開けて古新聞紙に石油を注ぎかけ放火したるが隣家より發見され、急報により消防隊駈つけ消止めると同時に山澤檢事、金保安課長、大石大邱署司法主任等臨檢取調べの結果前記の犯行はかくと自白したので直に檢事局に送らる

廿日鼠の身代りに狂人に試驗手術
睾丸移植で狂人は死亡 兩博士は起訴？

【東京電報】戸山腦病院に入院中の公費患者二名をモルモツトや二十日鼠の代用とし醫學試驗に使つて死亡せしめたといふ奇怪至極な事件が同病院看護人達から知れ所轄早稻田署の活動となりつひに東京地方裁判所檢事局では人道上の大問題として手術に當たつた醫科大學外科部長前田博士並に戸山腦病院長を召喚極秘裡に取調べを進めてゐる或は傷害致死の罪名で起訴されるかも知れず醫學上の大問題となつてゐるが兩氏は醫者として當然治療の範圍であると主張してゐる、何等分別のない狂人に試みられた日本で最初のこの丸移植手術で世界でも動物以外に人體には手術したことのない新手術であるから果して治療として無條件に肯定出來るか否か問題である

慘忍極まる博士の手術
狂人二名は悶死す

問題のモルモツト代りの手術は昨年六月谷口院長立會の下に前田博士が戸山腦病院に出張し同病院患者吉村泰藏（三）および飯田桃太郎（三）の兩名を一緒に麻醉せしめ手術したのであつて泰藏の腰部に桃太郎の右腕をしばりつけ泰藏の睾丸を切離して睾丸に精索のついたまゝ桃太郎の右の腕を切開しその中に睾丸を移植し兩名は依然として麻醉せしめたまゝ身動きのならぬ樣に縛付十四日間を經過せしめ樣としたのであるところが相手が狂人のことであるから博士の注文通り手術するはずなく三日目には繩を嚙み切りばら〳〵になつて泰藏は睾丸を露出して無慘にも死んでしまひその後桃太郎は本年二月下旬に營養不良で同病院で死亡し引取人の承諾を得ないのに睾丸の一部および睾丸を摘出して引取人に死體を渡したこれは明かに死體毀損であり又當然警察の許可をうべきものを誤魔化したものであつてこの外にも同樣手段で睾丸を摘出したものが八個ばかりあると看護人等が警察に密申してゐる

患者の死因は手術ではない
當の前田博士談

問題の手術につき、當の前田博士は語る『死の直接原因は手術ではなく勿論動物試驗では成功してゐるのだから醫者として治療の範圍を出でないことを斷言する、相手は手術を承諾することの出來ぬ發狂者であるといふことに對しては總て責任を感ずるが假に今後このことが問題になるのだつたらわれ等醫者は新らしい手術に一切手出しが出來ず日本の醫學界の前途に暗影を投ずるものではあるまいかこの點については中谷刑事部長と石田檢事とに充分諒解して置いたが別に問題でないと思ふ』云々

野菜賣りに化けた支那人の竊盜團
官舍荒の一味十數名 憲兵隊に捕はる

龍山憲兵分隊では先般來漢江通りの陸軍官舍に頻々として盜難被害があるので憲兵を督勵して犯人の物色に努めてゐたが二十日に至り犯人は陸軍官舍に出入する支那人の野菜賣りだといふことを突きとめ嫌疑者二名を捕まへ嚴重取調べた結果太平町その他に雜居してゐる支那人の野菜賣や洋服屋など十數名からなる一團が共謀して府內の各官舍や民家を荒してゐたものであると判明し八方に手分けした憲兵は同夜太平町にて三名の選手を逮捕し廿一日までに十二名を檢擧して身柄は龍山署に引渡したが被害は各方面にわたり夥しい價額に達してゐる模樣だ

人殺しの兄弟強盜 公判開かる

兄弟二人で強盜に押入り二人を殺し二人を傷けた兇暴な犯人江原道川郡無職李炳鍋（三）同三男李泳鍋（三）にかゝる殺人強盜事件の公判は廿日午前三時より京城地方法院において三村裁判長係宮川檢事立會の下に開かれた犯罪の內容は李炳鍋は情婦と鐵原に酒店を開く爲弟李泳鍋と共謀し昨年六月七日江原道金化郡陽地里旅人宿徐四石方に強盜に押入り二十五圓を強奪し更に附近宿屋朱化方に入り平岡根石手を傷け尙も旅人宿李八方に入り一圓七十錢を強奪逃走せんとする處を泊り客より包圍されたので鐵原面李先發の股圍腹を刺して即死せしめ同人實兄李根元（三）を斧を以て打ち死に致らしめ尙玄善鳳を斧を以つて打ち創傷を加へたといふので裁判長の取調べに對し李炳鍋は極力公訴事實を否認した次回は來る二十七日

自轉車競走 龍山博餘興

龍山水害復興記念博覽會では來る廿二、三日の二日間午前十一時から京城龍山間の自轉車選手競爭を催し優勝者には政務總監杯その他賞品を贈る由

道づれは辻強盜 押し倒して五十圓強奪

楊州郡柴面歐陽里呂某（三）は去る十八日午後十一時頃徒歩で漢源里より歸宅の途中路づれとなつた男に突然路に押倒され五十圓を強奪されたと楊州署に訴へ出たので東大門署では高陽郡典農里金某（三）を容疑者として引致目下取調べ中

學議投票增 南大門小學校

學議選擧投票所は南大門小學校に決定したなほ投票時間は午前七時より午後六時までゝある

僞造社債を掴んだ商人
府內の銀行會社商店の被害夥しい見込み

早尻一味の社債僞造事件に關し來城した福岡縣警察部刑事は證據物件の蒐集被害額の調査も大體終つたので廿一日午後歸縣する事となつたが調査の結果早尻等は東亞興業社債を僞造した外大同電力第六回社債を數萬圓僞造した形跡がある事發覺し被害は銀行會社に止まらず府內南大門通り三丁東菓子商が三千五百餘圓の損害を被つたのをはじめ各方面にわたり朝鮮商業銀行にも被害ある如く傳へられてゐるが同銀行では行員が逸早く發見したため未然に防ぎ得たので被害は全くなく銀行筋では殖產銀行が僞造大同電力社債を以て七千餘圓を詐取され支店銀行にもおよび被害は意外に各方面におよんで居る

化粧店視察團 卅餘名入城

東京レートフード化粧料關門方面の關係者からなる朝鮮視察團一行卅余名は同社東京支店副社長平尾贊之助氏同大阪支店本多益三氏同京城支店の岡崎辰次郎氏等の引率にて昨廿日夜入城、京城における化粧品關係多數の出迎へを受け山本旅館に入つたが、今廿一日は朝鮮神宮參拜、總督府新聞社見學、それより本社に至り本社樓上で休憩の上朝鮮視察の状況を見學するところがあつた

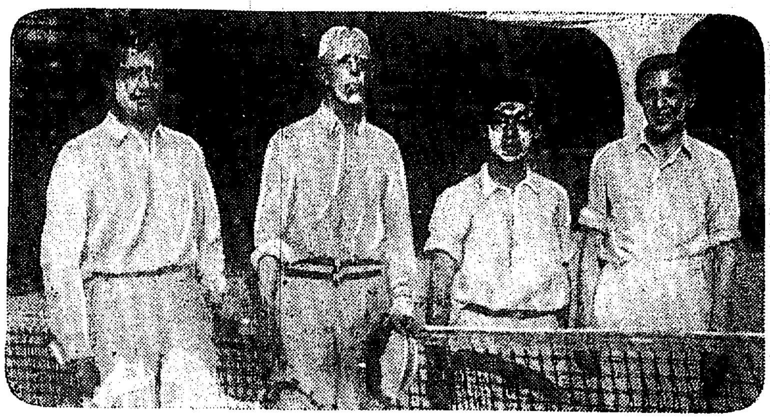

庭球試合の後

瑞西にお成りになつた我が秩父宮殿下は瑞典皇帝ガスタフ陛下と度々庭球競技を遊ばして親善振りを發揮して居られます、此の寫眞は其の記念撮影であります、中央向つて右秩父宮さま左は瑞典皇帝

火の中で美人の舞
南大門通で幻の演藝會

お伽噺の浦島太郎が海底を背景に龍宮へつれて行く、と今まで明るかつた舞臺が、幻のやうに變つて行つて龍宮城の蜃氣樓が舞臺に浮き出で人魚や鮃ヒラメなどが水中ダンスをして浦島をもてなしてゐる光景が水をとはして眼に現れる、――これは廿日から南大門第一銀行横の廣場で開演中の物理應用演藝會序幕の『浦島太郎一代記』であるがこの機械はドイツから輸入のユニバース、シツチーと稱する機械の電氣作用で地下九尺で踊つてゐるのが美しい幻となつて空中に現れるのであるがこの外火中の舞、美人の空中ダンス等種々の余興あり京城では珍しい催しである

記念短歌會

兵營生活の實際指導のため龍山聯隊教育官若木梓氏指導の下に編輯上梓された歌集「凝視の一年」は攝政殿下の台覽を賜ひ歌壇出版界の大なる譽りとされてゐるが若木大尉は聯隊附として元山中學に派遣される事になつたのでこれが送別を兼ね廿三日午前十時から府內諸泉町四十一の二番地上で「凝視の一年」出版記念歌集會を開催する由出席者は詠草二首と會費五十錢當日持寄りの事、なほ午後五時半より花月食堂で送別會を開催のはず

丸一の特賣會

本町丸一吳服店では新着のひとへ帶地の新柄を陳列し廿二日から廿六日まで五日間同店階上で特賣會を開く由

岡崎町の火事 三戸をなめ盡し現金一千圓燒失

廿一日午前三時廿分頃京城岡崎町一六宮本米彥方から失火し折柄の強風にあふられて、たちまち附近の三戸をなめて鎭火したが損害約一萬三千圓に達すると宮本方では廿一日に支拂ふべき現金約一千圓を燒失したさうである

柔道進級試合

龍山署武德館では來る廿三日午後一時より同道場で吉武、住成兩三段、安藤二段審判の下に進級試合を行ひ引續き龍山と武德館との對抗試合を催す由

本社主催
第二回全鮮庭球選手權大會 中央豫選大會

日時 來る六月六日（日曜日）
場所 京城運動場
出場資格 京畿道內居住の男子
申込方法 住所氏名を明記しハガキ一枚に一組を限り京城日報社運動係宛申込のこと
申込期日 五月卅一日迄
ルール 新ルールに依る

後援 朝鮮體育協會

學校にチブス續發 ……
……女二人を……
【大阪電報】二十日午後四時大阪浪花區難波町田中四郎大方で雇レ……を負はせ……乳下を突き刺し瀕死させ自分は咽……出し數滴したので……
電車脱線 ……
廿一日の放送 ……
明日（廿二日）……

簡易貸付 金利引下、特ニ大口勉強 債券、公債、株式擔保ニテ手輕ニ扱ヒマス 金錢信託 其他一般信託業務 利益配當年七分五厘見當 東京市麴町區內山下町（日本勸業銀行構內） 日本勸業信託株式會社 申込次第案內呈

品質保證 玉突台は中村へ 東京銀座尾張町一

公示催告 兵庫縣神戸市京町六十七番チヤータード、バンクオブインデイア、オーストラリヤ、エンド、チヤイナ……右代理人辯護士片岡介三郎……京城地方法院 大正十五年五月十八日

りん病 根治の秘法 ……高岡縣朝倉郡……

宇治新茶發賣 京都市上珠數屋町 茶問屋 雄谷本店 御申越次第相場表送呈

月やく 東薬院 ……

グランド號自轉車 ……一手特約店 京城南大門通五丁目八三 內田自轉車商會

尾澤 全治水 ……尾澤商店

長谷川內科醫院 內科一般 龍山元町二丁目六十一番地 院長醫學士 長谷川與一郎

父市右衛門儀八十四歲ノ高齡ニテ天命ヲ全フシ本日午前四時永眠致候ニ付右御通知ニ代ヘ謹告仕候追テ葬儀ハ途中行列ヲ廢シ廿二日午後五時元町二丁目本願寺ニ於テ相營ミ可申候 大正十五年五月廿一日 男 富井實太郎 親族一同 友人總代

ひとへ帶陳列特賣會 二十二日より二十六日まで五日間 涼味溢るゝ夏の御衣裳に是非なくてはならぬ單帶 意匠と品質に 柄と値頃に 豐富な荷揃ひ 華かな階上の陳列會は又初夏劈頭の賑ひでありませう 階上ニテ 京城 丸一吳服店

線上放送局

【釜山】釜山府本町五丁目三番地住所不定無職鈴木某吉（二七）は去る十六日午後十時頃府内草梁町附近鐵道線路に沿ふて徘徊中を同所派出所長巡査が發見本署に同行し取調べの結果厭世の結果自殺を企てんとして死場所を鐵道線路に求めてゐたことが知れ保護中

○

【新義州】強盜掠奪等行爲の申東洙の長男申東斗（二二）は同地の李昌和（三七）および申洪陽（三七）の兩名に脅かれ海外に誘出されんとした所を過日新義州署員に發見され郷里に送還された李昌和は東斗を海外に誘出せんと本年陰一月頃その叔父にあたる申洪陽（共謀者の一人）と相談の上東斗の父の土地を擔保に七百圓を借入れ三人共に京城に來て四日間ばかり遊び廻つた上京城を出發し奉天行列車におさまりかへつてゐる處を取押へられたのである

○

【安東縣】溫泉で名高い安東縣五龍背溫泉驛前龍昇館方に三名の支那人強盜が押入りピストルを發射したが驚いて何物も取得ず逃走した、この三人は逃走に當たり狼狽し片々の靴二個を遺棄しなほ硝子の破片で負傷した模樣である、因にこの附近には物取りがあつたゝめしがないので多分犯人は馬賊であらうと

○

【新義州】近來新義州府内において自轉車の盜難が續々として續出する有樣であるが自轉車しかも店先などで失敗されるのであるから堪らぬ、すでに十數件に達してゐるけれども今の所皆目犯人が判らぬので當局は血眼になつて犯人を搜査して居る

從來の選擧に見られぬ現象

釜山の有權者の頭が變つた　運動漸く表面化す

【釜山】學校組合會議員選擧は余すところわづかに旬日を出ずして施行されるが從來の例を破つて地方選擧の劃期的の切迫とゝもにこれまで殆ど新しい形式の活動を繰けてゐた所へも新候補の續出と一變たまらずこゝ兩三日前から公然運動をするやうになつた

今期は　各町とも寄り寄り協議して釜山の經濟事情に精通し將來の大釜山建設につき一個の見識を有する人士、教育に理解あり、かつ公平無私な熱心家を擁立して選擧理想に盡さうとの申合せをなし各町ごとに公認候補を推薦してゐる從來の選擧に見られなかつた新例を開いて來た、從つて今期の組合會議員候補者にはいはゆる

新人が　くつはを並べて出現しいまや定員超過の狀態である、確定した新候補は

伊香賀矢六▲田端正平▲山内庄平▲加藤▲尾形駒造▲岩橋一郎▲香椎源太郎▲中井貞吉▲山川定▲吉崎宗一▲吉岡重實▲山本榮吉▲吉賀▲山田信吉▲中島久造

見合せ　西部方面から擁立の議のあつたその他綠町の梁木、山口川島矢頭等の御靈連も巧に運動に後頭して居り大新町中島徳太郎、辨天町堀貞之、本町山田惣九郎、南濱町青柳常作の諸氏は出馬を見合せ候補を擁立されてゐた飯田勝彦氏は、四圍の事情もあり辭退を聲明した來なほこの外吉原、清水松本の諸氏に形勢觀望の態度をとつてゐる

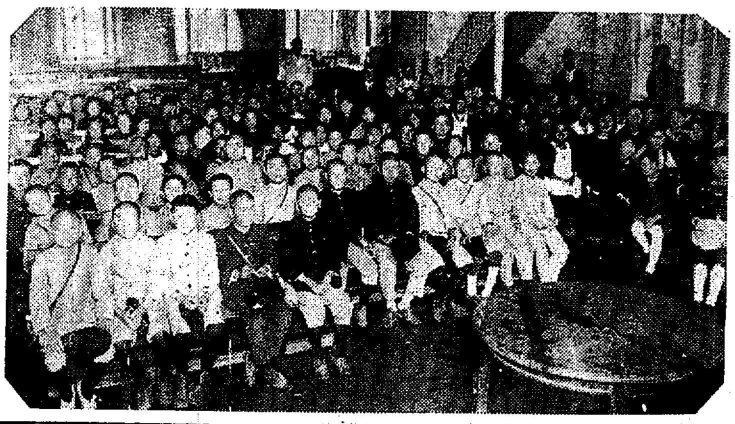

大田小學校兒童　本社を見學した

大田小學校兒童百二十名は二十日午前本社を見學、來賓閣で小憩晝食をとり本社寫眞班のレンズに入つた後退出した

元山の學議戰　漸く色めき來る　一番槍は金物組合

【元山】選擧日を目の前に控へて嵐の如き靜けさを保つて居た元山學校組合議員選擧も、さすがに餘す十五日をあますのみとなつた事とて、各方面にわたり漸く色めきわたらんとする形勢あり、特に金物組合は協議の結果公認候補として吉田幸太氏を擁立し、直に各方面にわたり運動を開始した、吉田氏は公職に對する初陣であり、しかして今回の選擧戰においての先陣を承はり、靜かな水面に一石を投じたのである。常に先頭に立ち旗鼓堂々の陣を張りつゝあつた公友俱樂部はまだ鳴りを靜め兆う候補者を選ばれて居るが、このまゝへた眼るやうな事は甚々あるまじく、何れ近く陣立するものと見られ選擧に見るべき形勢濃厚となつて來た

仁川普校　増築案　却下さる

【仁川】邦人子弟の向學熱勃興に伴ひ鮮人の兒童逐年增加して校舍狹隘をつぐるに至つたので仁川公立普通學校は府内鮮人有志の寄附と學校所有財産、資財および地方費補助により總工費二萬一千圓を以て八教室を増築すべくさきに道知事へ認可申請中の處、この程

【仁川】仁川築港擴張期成會陳情委員吉田、河野、後藤、飯塚、岡本の諸氏は十九日總督府の招待のため總督府に出頭するを得なかつたので、二十日更に本府を訪問し總督に會見して、その意向を伺ひ續々陳情するところあつたが、總督はこれに對し、天晴共仁川府民の熱誠なる希望に添ふ樣努力する考へである旨を披瀝され、海野の諸氏こういふも満足したのであるが、最後の目的貫徹まで根氣よく陳情を命じて居るからなほこれが實現を促し早く實現させたいとの目論見を以て、總督府へ提出した。この際總督府を提出して本府當局の大ドック建設案を促し、一方吉野氏の期成會長、提携せしめて漸々相まつて府民の期待する築港擴張實現に邁進すべき方針を立てゝ、最後の目的貫徹まで根氣よく陳情する決心である

仁川築港に對する　總督の聲明

『府民の希望に添ふやう努力する考だ』

自動車運送開始

成興間鐵道開通まで宿泊の請願もあつたが、咸鏡間は從來人夫線送であつたが六月一日より自動車運送に改正すると

軌道の上を走る自動車　全南に出來る

湖南線鐵道より咸平に至る區間に自動車營業をやつてゐる長坂自動車が今回新規で試みとして軌道の上をガソリンを動力とする自動車を運轉すべく計畫近く認可になる模樣であるがこれが認可になれば早速工事に取かゝり十一月頃開通さるべき木浦發行までには完成させる豫定であると右自動車軌道は朝鮮最初のもので三四年前大邱永川間にはこの種の計畫があつたが實現に至らなかつた、なほ十里餘の路程、天安溫陽間にもこの計畫がある。

咸鏡線連絡　工事始まる

【咸興】咸鏡線の中南部の連絡工事咸川洛陽間の工事も四月十七八日入札以來用地買收職員は木月九日から同線に買收事務を進め工事監督職員は數日前既に咸川より洛陽及び陸邊に宿舍を構へ鐵道上に事務所を開設し請負師の間組は十三日から人夫百五十名で工事にかゝり間組も數日前來着する筈で地方民は多年の希望がいよく達せらるゝ日の近づいた事を喜んでゐる。

上仁川驛の　新しい試み

【仁川】仁川驛の上仁川驛改稱と共に同驛ではこれが紹介宣傳を兼ねて種々の計畫を立てゝゐるがこの程より二等待合室に四季折々の花を生けて旅情を慰め、今又仁川生産品のレツテルに説明つきのプラツクをこしらへ待合室には同樣の大額面を掲げようと準備してゐる。

平壤の銀座通りが　お化粧する

府と町内が四千圓奮發しスレート步道を作る

【平壤】平壤府では文化都市建設の一方法として步み心地のいゝ道路をつくる爲に苦心してゐるがその第一着手として平壤の銀座ともいふべき大和通りの步道を理想的なものに改修する事となりすでに豫算の調整を經たのでいよく近日中に工事に着手する事となつた現在の大和通りは何等特別の舗裝工事が行はれてをらず雨の日などは泥の海と化するといふ有樣だが近く着手される舗裝工事は道路の一尺程ほり下げ地かためを行つてこれに砂を入れその上にスレート瓦をしいて步道を一枚の板張道路とする事となつてゐる、これに要する總經費は約四千圓でその半額は府費から支出し殘額は町内側の商店が負擔する事になつてゐる

巧妙な詐欺　仁川署で檢擧

【仁川】咸鏡南道德源郡府内面三綜里生まれ吳聖淑（三〇）外八名の一團は共謀して詐欺を働き方々に各地を荒し廻つて居たものであるが仁川署員は十八日仁川支那町においてて一行三名が詐欺の現場に踏み込み吳座淑を逮捕した、こいつ等は詐欺の種に紙幣を表裏に新聞紙を重ねた札束をこしらへ隱とこれを道に落し知らざる風を裝ひ人がひろふのを待つて他の仲間にひかゝりをつけさせ「山分けの相談から揖手に現金代りに札束を預つて去ると、落した者が立ち歸つて詰び去るといふ極めて合理的に人の弱點につけ込んだ巧妙な手段で、隱分連合者をこれでごまかして金をまき上げて居る模樣である

寄附

今回本府へ榮轉の和田眞六郎氏は出發に際し稅關俱樂部に二百圓、中學校に七十圓、小學校に五十圓、老童園に十五圓を寄附した▲澤田前知事夫人は十九日大邱公立高等女學校長平川氏を訪問し令孃節子さん在學中の勞を謝する爲金百圓を寄附した

遭難した朝香丸

共同海損を主張す

仁川會議所に鑑定を依賴

結局は海事審判か

【仁川】大阪商船會社拔錨鬱陵汽船朝香丸（一、九〇二トン）は五月十七日午後四時三十分大阪出帆、麥粉、肥料、金物、雜貨七百三十トンを積載して仁川に向ひ航行中、九日午前三時、木浦沖、濟州沖、暴風雨附近において

濃霧に　會ひ見せさを押する能はず、航行困難となつたので、速度を緩め、特に嚴重な見張をなし警戒しつゝ航行を續けて居たが三時四十分俄然一暗礁と共に座礁したるより直ちに離礁を勵べたところ、船底前方部が暗礁に坐礁して居るので、その後の危險をおもんばかり積荷をまつて門司に引返し四日目丸に積替の上、十八日仁川に入港した、これに關し船主側では可なりの損害を生じたので共同海損として處分すべく鑑定を仁川商業會議所長に依頼して

清算を　行ふ模樣であるが、問題は共同海損と認むべきやはた單獨海損なりやが疑義の生ずる處で共同海損となるには、共同の危險を免れんが爲に生じたる損害にのみ適用される商法の規定となつて居るからこれが認定は自然海事審判を仰ぐの必要起こるべくかくては解決に長日月を要して荷主が困るので、商法の示す處に從ひ

供托金　を附して荷物を一時引取ることになるらしい、しかしその損害の程度により供託金へ價格の二分）の過不足を清算する事になるのであるが、同船の積荷は主として京城向五個、仁川二〇五個あり、赤松、阿波屋、三井物産等が荷主であると

鐵道網調査　釜商評議員會

【釜山】釜山商業會議所では近く殖銀本內地旅行中の香椎同所會頭も歸來したので來たる二十七八日頃大正十四年豫算の決算報告を開く豫定であるがなほ朝鮮鐵道網調査その他につき協議しなほ鐵道網は積極的に調査研究を重ねた上調査を繼續する方針であると

金組職員表彰

京畿道金組聯合會では十九日總會終了後勤續職員十五名の表彰式を舉行した、表彰された人々は

李興宇▲石塚保▲金東植▲高成根▲柳來國▲白寅洙▲南吉福▲尹佐榮▲沈興燮▲李秀璘▲崔泰鉉▲尹奎遠▲李河鉉▲柳浦熙▲柳錫熙

第一種試驗　八月末慶南で

【釜山】從來朝鮮における小學校普通學校教員資格試驗は三種に大別され第一種（内地の師範學校卒業者と同等の資格あるもの）に屬するものは總督府において試驗施行の上採用し第二種（教育科正教員）および第三種（同準教員）に屬する者は道において資格を認めて採用してゐたが第一種に屬するものも本年度から道において資格

時代に遅れぬやう　田舍巡査を訓練

八十名釜山に召集して　勤務につかせる

【釜山】慶南道警察部では從來地方警察署に勤務しやゝもすれば社會の進運に遅れんとする鮮人警察官に對し社會教育ならびに都市警察の實際を體得せしむる目的を以てこれ等の者を道に招集し直に釜山警察署に配屬して幹部指揮の下にそれゞ勤務につかしむるとゝもに一面釜山における諸般の社會事情ならびに文明施設を視察研究せしめ警察上必須なる智識の涵養に資するとゝしこの教育期間を一週間づゝとして前後四回にわたり約八十名を召集する豫定でその第一回を來月十四日から實施するはず、右は朝鮮における最初の試みで、一部少數の警察官ご多額の旅費を給して環境の全く異る内地の視察に派遣した、驚異の感に打たれて歸るのに比しはるかに實際的であり殊に直接職務上の訓練たるべき點に多大の價値と効果をもたらすであらうといふので最も適切なる試みとされてゐる、因に第一回召集の人員は左の通りである

宜寧署一名▲固城署三名▲巨濟署一名▲河東署二名▲泗川署二名▲南海署一名▲山淸署一名▲咸陽署三名▲居昌署二名▲陜川署六名▲合計二十二名

鰯群近づく　豐漁豫想の　咸南沿岸

【咸興】待ち焦れた鰯群が愈々近づいた。本月初旬までは咸南道近海に小群の回遊を見たのみで咸南は五十マイルも沖に出て居るかも知れぬと思はれてゐたが中旬さ新浦近海二十マイルの地點で○し網に四斗樽三十の漁獲があつたのを手はじめにボツく鰯が見へたと方々の漁業組合から道水産係へ通報される。漁民三年これで今年もたしかに鰯だけは豐漁らしい

協會員庭球戰

十六日午後三時より大田庭球協會シー組優勝旗爭奪戰終了後須々木組大郎の所有なる同氏コートに於て協會員の親睦庭球會を開催したが出席者三十餘組に達し非常なる盛會であつたが終了後優勝組紅軍に對し佐藤物太郎氏寄贈の賞品を授與し尙七時より須々木氏の招待宴あり胸襟を開き歡を盡して九時散會した

鎭海に移る　勇士の靈

弔ふ人も稀れな　仁川の海軍墓地

【仁川】仁川栗木里の山腹、荒涼たるところ、朽ちぬ墓標にその跡を留めて靜かに眠れるは、その名の仁川陸海軍墓地と示すが如く、我忠勇なる幾多陸海軍人の遺骨を埋葬した處である、遠くは明治九年から近きも明治卅八年まで、その間何等かの戰事に出動して、あるいは戰病死した人の墓は三十八基の多きに今なほそのかみの歷史を物語つてゐる、當時の戰友のせい

無量の涙を　しぼつた我陸海軍將士は、永へにこの地に鎭つて弔ふ人の絶ざらむことをこひねがつたであらうが、年かはり星移つて星霜こゝに幾十年、今はたゞ、年々の招魂祭と、たまく陸海軍人が來仁の機會にこれを弔ふ外に訪ふ人なきも、ことはりといふべきであらう、それからあらぬか、此度海軍では今回鎭海に納骨堂を建立してこれ等軍人の忠魂を祭ることゝなり、近く移轉を行ふ由であるが、仁川府はこの由緒ある墓地を失ふに當たり納骨堂に四百圓の寄附をなすの外移轉に要す四百圓ばかかりかけて

懇ろに發掘　移轉し盛大な祭典を行ふはずである、今、昔をしのぶよすがとして碑銘の中の二、三を摘記して見よう

×　×

一つは明治九年の「明治九年の埋葬にかゝる」高雄丸乘組二等水兵江口藤太郎、同石渡藤治郎二名の墓で碑銘には黑田辨理大臣護衛の爲め出張中當年二月十日江華島上陸、端舟覆没溺死すと記され、他の一つには「日本海軍一等若水兵、江尻留藏之墓」として裏面に

日本國海軍一等若水兵江尻留藏は能登國、鹿島郡中島村の人明治十年七月徴募、八月十五日二等若水兵と爲り十一年五月二十日鳳翔艦に乘組神戸港に在て十一月二十九日一等水兵に進級十二年七月朝鮮國濟物浦に航し、不幸病に罹り八月十九日沒す、越えて二十一日浦の後山に葬る留艇は文久元年二月十二日生にして是に至る僅十九年、永く殊域望鄕の鬼と爲る惜い哉

明治十二年九月鳳翔艦乘組士官等

と書かれて居る、因に埋葬三十九名の内

二人の陸軍

あるのみで悉く海軍の人であり上等兵曹を最上級として皆二十代の若人であるが地方別で見ると、本に關東、九州方面の人である

鎭平銀は　通貨にあらず

國境財界に衝動を與へた　平壤覆審院の判決

【安東縣】鎭平銀が通貨でない一かういふ判決が下つて安東の經濟界に一大恐慌を與へた、その事件は新義州の長瀬木材店が經營の裏側で鎭平銀五千餘圓の約手を振出したに對し安東の松村松助氏が支拂履行を迫つた所に原因する、松村は言を左右にして松村に對して期日後支拂をせぬ、事件は新義州地方法院に提出され係爭となつたがこれと同時に鎭平銀を通貨と認むべきや否やの問題が依然としてその

成行は　一般に注目されたものだが判決はこれを通貨と認め有効手形であるといふので一同ホツとした、所も安東縣地では鎭平銀を通貨として取引せねば經濟界が立ち行かぬ土地柄であり殊に年來何等の不都合もなくこれを繼續して來たものであるから一旦かつてこの種の係爭が行はれた事がないのである、然るに被告松村は鎭を借りて置いて鎭面紙幣の鎭平銀は通貨でないとシラを切つたのだから一同はアツといつた、松村は該判決に

不服を　唱へ控訴中立て居たので事件は平壤覆審法院に移され審理の結果この程鎭平銀は通貨にあらずといふ判決を與へ事件を根底から覆して了つた、其理由は我國は一個の銀塊と認めて取扱ふし又國貨價格に認めてゐないといふのが骨子らしい、かうなると安東では通貨にあらざるものが通貨として取扱つてゐる事となるが元來安東は支那人との商取引は鎭平銀でなければならぬ土地である、

それゆゑ鎭平銀も立つてゐれば上海兩と同樣に認められたゞ内鮮に通用せぬだけであるこの間の事情は明瞭でなければ理解が出來ぬものである。この意味で上告審が如何になるかは非常に注目されてゐる

國境に異彩を放つ　新義州の稅關廳舍

十七萬圓の豫算で　六月から改築工事

【新義州】現在の新義州稅關の廳舍は明治四十三年の建築にかゝりすでに相當の年數を經過してをりかつ稅關支署當時は現在の坪數さへ間に合つて居たもの、一昨年昇格以來は甚だ狹隘をつげ事務遂行上頗る不便を感じて居たがいよく本年度豫算に改築費約十七萬圓が計上され六月中旬より工事に着手する豫定であると、敷地は現在の廳舍で工事に着手すると同時に現廳舍を取り除け事務室は各倉庫を臨時に模樣換してこれにあてるはずで本年末頃までには執務に差支なき程度にまで進捗せしむる豫定である、本館は一階二百三十餘、二階が百五十五坪余、合計三百五十九坪で一階は稅務課、監查課、監視課の一部、總務課、監察課、鑑定課、分析課、鹽監室等で二階は關長室、監務課、監視課の一部、統計課、應接室、會議室、食堂、見本室等である、この外監視課は鐵筋二階建とし百三十八坪余で總延坪約五百坪の堂々たるもので

地方人事

▲木村雄次氏（東洋生命社長）釜山滯在中のところ二十日夜釜山通過歸東

▲金谷參謀次長　十九日夜釜山通過歸東

▲池田鎭南浦府尹　二十日午後釜島を經て殖任官民多數の出迎へを受け直に府尹官舍に入り夜は朝日館に主なる官民新聞記者を招致し新任の披露宴を張つた

▲セドブスキー氏　駐日露國大使館參事官）家族同伴モスコーよりハルビンを經て十九日新義州通過東京へ

▲川細正治氏（露國大使館附海軍大尉）二十日朝新義州通過北行

▲澤新義州稅關長　二十二日着任

▲淸州高女旅行團（教諭樂岡文作氏及び生徒三十一名）十九日新義州着綏城旅館に一泊翌日安東より奉天へ向つた

▲光州高普旅行團（教諭神浦政十郎氏外教諭二名生徒五十九名）十九日夜新義州着淺城旅館へ一泊翌二十日奉天へ

▲西澤義徵氏（安東領事）奉天から十日歸任

平壤リーグ戰　廿三日から

【平壤】シーズンに入つて以來久しく沈滞してゐた平壤の球界もいよく二十三日から行はれる體育協會主催の春季野球リーグ戰を轉機として華々しい活躍の舞臺に入る事となつたがリーグ戰に出場するチームは全鐵道、兵器製造所、平壤中學、製糖、專賣局、飛行隊、消防隊五友の八チームでいづれも格好のチームであるから定めて白熱戰を演ずる事と思はれる

優勝自祝庭球會

【大田】鐵道局友會主催各支部庭球優勝旗爭奪戰に強敵釜山軍を破つて大捷し榮ある優勝旗を獲得した大田支部では來る三十日大田鐵道コートに於て盛大なる自祝庭球會を開催する筈である

折紙付の賊

【大田】大田驛前派出所にては大田第町鷹北旅館止宿中の鮮人擧動不審の鮮人あるを注意中突然姿を晦ましたので嚴探中のところこの程城峴里鮮人旅館村泰運方に潜伏中を取押へたが十八金側懷中時計外數點を發見したが、こ奴は忠南舒川郡韓山面生れ柳公植（二〇）とて鐵盜および强盜の前科者で大田を中心として附近各地をまたにかけ賊を働いた事判明し一件書類と共に檢事局送りとなつた

喜ばれよ　慢性胃腸病者

△今晩のんで明朝の容體に御注意
△腸胃カタルや消化不良は小瓶一本でキツト御滿足
△胃擴張、下垂、アトニー、酸過多は治癒容易
△藥も之れだけよくきけば申ぶんなし

飲み過ぎ食ひ過ぎ、食あたり、消化不良、一時的下痢、便秘等の輕微な障害は醫師を迎ふる必要もなく、又高價な藥品を求むることも無用、藥店へ行けばそれ相當よく效く安價な藥が幾らでもある、併し容體はそんな簡單なものでなく半月たつても一ケ月たつてもなかく なほらずジリく 惡性の胃腸病に赴く樣に感ぜられる樣だつたら先づ慢性に惡化して行つてるものと思はれて差支ない、此慢性がよかつたり又惡かつたり數年根治せずに永引いて居る樣の人もなかく多い此一ケ月より數ケ月の長い期間の長年の長期に亙る慢性の胃腸病は決して放任しておくべきものでない、胃癌、腸結核、胃や腸の潰瘍等に知らずく變化し名

デブース氏

之れ等胃腸の慢性胃腸患者は試みに近來米國の醫學博士デブース氏が研究發表のデブース氏錠小瓶一本を試みられよ之は驚く不思議の效ことであるデブース氏錠は全く天然の植物鑛物成分の藥であるといふべきか牛や豚の消化器の一部をアルコールに浸して液底に沈澱せる殆ど白色無味無臭の小粒物質を乾燥粉末とせるものを主藥とせるものにして之れを服用せば其二十分後から何とも言はれぬ胃腸の安靜が感ぜされる先づ腹痛もその他の胃潰瘍、胃癌、腸炎や胃腸の不快な腹の限りでない胃酸過多の不思議にも止まり胃液缺乏は分泌を促しムカツキ吐き氣を鎭め胃腸の醱酵腐敗を未然に防ぎ便通を整へ胃腸病者として最も厭ふべき慢性胃腸カタルには殊に偉効を奏し内臓のあらゆる組織を正復する等其功效は只々其原料に驚かされるであらう、尙他病にて此藥を用ひらるゝ方も若し自分の胃腸が弱いと氣付かれたら此デブース氏錠を併用されるがよい他藥との服用時間が一時間さへたてば何等副作用もなく心配はない

病の原因は胃腸、腸結核、胃や腸の潰瘍等に知らずく變化し名醫も遂に匙を投げることゝなる、又世には胃腸病きがために虚弱な人が徒らに滋養劑ばかりのんでる方があるが斯かる人は滋養劑よりは胃腸藥をのんでそれを治せば粗食しても肥つて來る更に又何か別の病氣にかゝつて其藥ばかりのんで居るがなかくきゝめがない、之れをよく調べて見ると影に隠れて胃腸が弱つてることが多い、それでは藥もきかぬ譯で藥が胃腸に排出されてるのである故にこんな人は優秀な胃腸藥を併用する必要がある

デブース氏錠

定價　小　百四十錠入　金一圓　中　百五十錠入　金二圓　大　千四百五十錠入　金廿圓

關西部　大阪市堂島大江ビルヂング五階　米國本店　鈴木コンパニー日本支店　振替大阪六八三六四　電話北二一九九・三三九六・三三九七　店主　鈴木仁兵衛

關東部　東京市小石川區小日向台町二丁目三　米國本店　鈴木コンパニー日本支店　振替東京五七四二八・電話小石川二六八五

大阪市内大特約店　へ二白木屋呉服店　藥品部

朝鮮特約店　京城南大門通　新井藥房　同本町四丁目　川浪藥局　釜山辨天町　大黑南海堂

デブース氏錠は市内其他各地有名藥店に販賣さる………されど何せ生産少量需用多大のものにて未だゆきわたらぬ地もあり、かゝる地方の方は右發賣元又は大阪販賣店へ直接御註文あれ。振替口座、郵便爲替金の送金御註文は小包料實費無料（但し引換小包は郵稅不要、代金引換小包にて送れとの御註文は小包料實費無料に加算申受く）

デブース氏錠を持合せなき藥店は甘言を以て他藥を賣らんとするものあり。併しデブース氏錠の如き同一効力あるものは他に絶對なき故、勸告に迷はされず是非直接御註文あれ

藥店へ御注意　品切れの際は御手數ながら右發賣元へ御註文を乞ふ

御買入の際は高橋、丹平、小林、會社等の商品を御指定あれ

火の出る許りにつは者の猛練習

鮮滿對抗試合を前にして

柔道選手豫想記

鮮滿對抗柔道試合が近づいた、一昨年の屈辱をのこしてゐる朝鮮軍は、猪熊四段監督の下に今や白熱的猛練習に余念がない、『戰へば勝つそれこそ男子の面目であらねばならぬ』全身の精氣を一擧手一投足に凝らして、内地相撲選手候補諸君の稽古には、悲壯なる氣魄の閃きさへ見える候補者の中から選手の豫想をしてみよう

◇五段岡野雄君　早く五段なるべくしてならなかつた岡野君も、去る四月十五日、晴の昇段をした夫人はトテシヤンである、氏の得意や思ふべしだ、まだ若いが腕はもうハゲてゐる、師もこれ道場の師範である、武德會柔道部と大學豫科の師範で本年は大將として出場することにならう、氏の得意の一技、見事きまつて朝鮮軍の凱歌を上ぐる日が待ち遠い

◇五段金丸伊三郎君　昨年は大將として出場した、色は黑いが堂々たる體驅は見ただけで敵を威伏するに足る稽古振も鮮かである

◇四段倉田鶴之助君、滿洲の猛將五段と共に、この對抗試合の創設者である、しかも京城出身で京城は氏の第二の故郷だ京城が生んだ柔道家の頭領である、近く五段にもならう、氏の立技の冴えは見事なものだ、好漢惜むらくは酒が過ぎる自重を祈る切である

◇四段佐藤定三君、君の夫人の美人なことゝ稽古振のきれいなことは、朝鮮柔道界に知らぬ者はない君の稽古をみてゐると正に名人に近い感がある、先月、足を負傷してゐたが、もう治つたかしら、やがては朝鮮軍を背負つてたつ人、自愛を祈る

◇四段伊藤政太郎君　身長五尺に足らぬ小躯、しかも氏の寢技ときては、天下逸品である、氏は東北の人、從つて臨惡の氣象が強い寢技の名人なるゆゑんである

◇四段庄野松之助君　體驅堂々三十貫見るからに偉丈夫である一たび掴まへたらいつかな離さぬ、立技よりも、むしろ寢技が得意の様だ君に上四方にかためられたら一本はもう覺悟せねばならぬ

◇四段山口治雄君　早大出の柔道家である、といへば一言にして説明はつきよう、由來早大の柔道部が一種の風格を備へてゐる事はあまりに人は知りすぎてゐるからだ

◇四段伊藤兵衞君　身長五尺八寸體重二十三貫の大兵、かつて四斗樽に水を一杯入れてそれをかゝへ上げて顔色したといふ、もつてその大力がわかるだらう、肥滿はたゞこの大力が邪魔物の柔道にわざはひせんかを恐る

◇三段長野寛君　京城の高工出身で京城師の柔道師範と、物理學の先生をしてゐる、第一回の鮮滿對抗試合に敵三名をなでぎりにして、さすがの二宮五段をして驚嘆おく能はざらしめた好漢である、君の實力は四段に近い、恐らく本秋頃には、芽出たく昇段する事だらう

◇三段伊波弘君　長野君と共に朝鮮柔道界の中堅で重きをなしてゐる、本年試合の日の健闘がしのばれてならない、君の稽古の猛烈さは、やがて實を結ぶ日がくるだらう

◇三段山内豐君　身長實に六尺然も脊負ひ投なんて、めつたにかけられた事がないさうだ、この大きな男を、敵はどう拔ふた、然し試合當日の見ものたる先は

◇三段渡邊雄君、今年の試合に先陣を示す者は、恐らく君ではあるまいか、稽古を缺かさぬ几帳面な男だが、酒を見ると目がないのみ助である、君の寢技は立派なものだが、試合となると、少し攻撃力がたらぬ様だ、然し、まだく先のある人だ健鬪を祈つてやまぬ、

◇三段松野内安一君　體格の點である

◇三段宮谷力雄君　君は何でもこいの運動家である、鐵道局柔道部の大將として活躍してゐる、

◇三段松藤榮藏君　君の稽古振また盛んなりといふべしである、敵の腕を把持してゐる、寢技か、立技か、君の性格が、醸るハーモニーに富んでゐるやうに、柔道においても、敵によつて、どちらでもきく融通家であるあげれば、人材なほ多い、

顧問總帥した猪山四段は今度は總監督として收まつてゐるから出場すまいし、岡田、寺山、近藤の各四段は老大家として出場するかどうか、いづれにしても現役諸士の血の出るやうな努力は、常日京城道場の大勝利をして手に汗せしむる事だらう、朝鮮軍の健鬪を祈り、諸君の將來に期する所なものがある

軟球の前途は新ルールに

今や繋がれてゐる

…鳥山隆夫…

◇

新滿州から一應飛びに大連についたのは五月三日の夜でありました。滿洲の大立物である滿鐵の伊藤、山崎兩君および遼東新報の新修寺君等が出迎へてくれました、やあ、おい、といつた調子の久闊振りの挨拶が濟むと、自動車で遼東ホテルに入り込みましたがその時にはすでにこんな會話が交換されてゐたのであります。

『おい滿洲も軟球は改正ルールで大會を開くつもりで既に新ルールの發表をしたよ』

『あ、そうか。東京へ何か問合はしたか』

『軟球協會から抗議書のやうなものを出したとか出すとかいふ評があつたものだから、針重君に、明治神宮の規定は結局何うなると問合はしたんだ』

『何んな返事が來たか』

『軟球協會から何か言つて來たそうだがもともと惡いと信じて協定した新ルールでもあるので抗議書は突き返へしたそうだ』

『それで安心して新ルールを發表したのか』

『安心おやないよ滿州は如何なることでも內地に遲れないやうに心掛けとるからな、で中等學校の軟硬球などは上手になつてるぜ、一度見てやつて呉れ給え』

◇

大連をたつ前日の七日には滿鐵軟球選手諸士に改正ルールについての質疑のことや新らしく研究さるべきストローク等についていろいろと話をしました。

◇

鞍山はテニスがうまくて私もゲームするのが唯一の樂みのやうなので結局硬式軟球をしたのでありますが、こゝには簡単式や鐵道式があるので私の出發した後では新ルールを採用しておることゝおもひます。

◇

遼陽では遼陽對大連滿鐵の試合があつて、午前中は硬式軟球で戰ひ、午後は新ルールで六組同士の對抗試合が行はれました。恐らく新ルール採用の初マッチだらうと思ひます。この試合終了後私も研究心に全く敬服したので試合終了後私も相當にその研究について研究してみたのであります。

◇

撫順も新ルールで競技しました長崎には有名な川生君がゐるので勿論新ルール採用ですでに中々工夫されてゐました?」

公主嶺でも新ルール、四平街でも新ルール奉天でもその通り、そしてこれ等はみな、私が來たのを幸としてお互ひに新ルールでゲームをして研究しようとしたものであります。」

◇

遼陽は別として新らしく進まうとする諸士の熱心に驚かされないではゐられなかつたので、公主嶺など僅に一時間の練習で汽車の出る九分前まで晝飯もとらずに新ルールの研究をしたのであります。

◇

本溪湖はテニス國で又上手であります。そこで私とゲームする氣分が旺盛で從つて鞍山と同様、硬式軟球をやつたのであります。

◇

安東縣には京城日報の川村君がゐて、何でも新らしく進まねばスポーツの向上は見ることは出來ないのだといつて、まだ新ルールを見たことのない老童連のコート開きにもこれを採用したほどで、私の審判も中々骨が折れたことでありました。が、ゲームは千變萬化して容易に双方の勝敗を逆睹し難いものがあつたので、何りだ新ルールの妙味はこの邊にあるんだと川村君も大いにエツに入り觀覧者もこの方が余程有意義だと申したほどであります。

◇

既の如く滿洲全體はすでに新ルールを採用してゐるので、恐らく私が歸城した頃には、內地でも新ルールが採用されてゐはすまいかと思つてをります。」

◇

サーヴイスやボレーは既にも申しましたが全く發他的のものです庭球界革新の爲め二週間か十日週間諸士が苦勞して研究工夫すれば何でもなく出來るものであります。

◇

新ルールの取捨に迷つてゐる時ではないと思ひます。われ〱が發した古くさい前後衛のある程度の軟球で、われ〱が研究した硬度の軟球で甘んじてゐる時代でもありますまい。

◇

どうかすべからく新ルールを採用して、新規な興味ある未開の眞球の境致を前途ある諸君の手によつて研究工夫されたいので有ます日本のテニスはそれによつてのみ救はれることゝわれ〱は信じてゐるのであります。

圖碁新局（二）

向井一男（初段） 前田陳爾（三段）

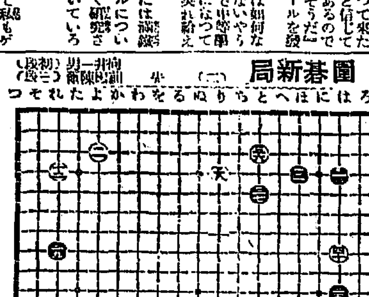

二一 へ十六　〇二二 へ十五　●二三 と十五　〇二四 へ十四
二二 と十四　〇二六 と十五　●二七 は十七　〇二八 に十七
二五 に十八　〇三〇 に十六　●三一 ろ十八　〇三二 ろ十七
二九 は十八　〇三四 へ十二　●三五 は十　〇三六 と三
三三 と五　〇三八 四　●三九 れ八　〇四〇 は八

恐るべき老衰病の經路

酒毒、梅毒、煙草毒、心身過勞肉食過多、中風體質等から

動脈硬化症

「腦溢血と中風」

●腦溢血、老衰病、萎縮腎、血壓亢進症（血壓計百五十ミリ以上を示す）の最大原因たる動脈硬化症や古き梅毒を早く治せ

▲腦溢血の最も起し易き五月六月

▲注意すべ四十臺五十臺以上の人

▲海草の精を主藥とせる海歸來

五月六月の時候は人體の血のめぐりに變調が來るから腦充血を來しのぼせたり血壓が著しく高くなつて四十臺五十臺以上の人はよく腦溢血を突發し又治つて居た人でも再發する危險な時季であるから本病の素因ある人は最も注意を怠らず十分に豫防と治療をかうじなければ悔ゆるとも及ばざることになる、殊に男女とも四十歳以上に達し、酒毒、梅毒、ニコチン中毒、糖尿病、肥胖病、心身過勞者、中風體質者、及び血統者等に最も多く而して最も恐るべき老衰性疾患は動脈硬化といつて血管の硬くなる病で早く癒さぬと之が主たる原因となつて腦溢血、血中、中風、萎縮腎、水腫、老性神經痛、全身衰弱、腰過高、步行疲勞、しびれ、ひきつり、肩がこる、耳鳴り、どうき、息切れ等種々と掲げて數ふるに遑なき程の種類的疾病を惹起し、終には腦溢血や中老死老衰死を招くことになる、茲に新發賣する藥物海歸來は人パラール氏、クールトア氏兩先生がある、海草中より發見元素を基礎として創製せられたもので海歸來をのむと淋巴系と血管系統の細妙なる活動によつて一は血管内に溜りし病的廢物の吸收と排出を促し恐るべき動脈硬化症、中風、中氣、古き梅毒までを全治し、又一は神經系統に達し神經衰弱、腦溢血を治して又一は消化器系統に靜作して不良物質の沈澱せる腸に排出を促し便通を良ならしめ、臟自家中毒を防ぎ新陳代謝を旺盛ならしむる恐むべき副作用全くなきが故に老人に對し最も安全なる豫防藥と治療藥である、既に海外まで高評を受け諸名士の御用も少なからず多數の謝状は公開す、代價なし服用無用必ず海歸來と指命を乞ふ價は二百八十錠入が二圓、六〇錠入り、四圓、九百四十錠入り六圓、千八百錠入り十一圓郵便カワセ又は振替にて

東京市本郷區菊坂町五十六番地
日本總發賣元 河合洋行
振替東京四六一八二番
電話小石川六八三五番

京城府南大門通五丁目四番地 河合洋行京城支店 電話長本二四六七七番 振替京城二五六七七番
京城府社稷洞二一七 竹内洋行藥品部
京城府南大門通二丁目三〇 竹内洋行藥品部 電話本局一二九〇七番

肺藥無代進呈

大阪住吉區天王寺町二七五 森信治藥房

京染 あらつき屋

新學期……御洋服 お爲めに好い型の新しい子供服、通學服

太田屋の

御贈答には商品券 ニユースタイルの指導者

太田屋洋服店

育ち行くお子樣方の齒を強く美しくする

クラブ齒刷子と クラブ煉齒磨

ヘルメスウヰスキー

遊山……旅行……觀劇……に 攜へゆきて ふさはしき酒 古き歷史の名ある酒

H214

英國產 實物よりも名前の方が早くから聞えてゐた程のオスターシヤーソースです。それをこれ程安く提供してゐるのですから同じ輸入でもこの輸入は日本側が得です

星印ソース

☆105

內科 眼科 小兒科 本田病院 京城黃金町三丁目永樂町通り 院長 本田建義 附屬 京城肛門病痔疾療院 入院隨意

福助足袋

[illegible]で[illegible]けた[illegible]校生徒[illegible]（一）外一名同校[illegible]が發疹チブスに罹[illegible]、應分な[illegible]ほ他の生徒にも傳染するおそれがあるので十八日より當分休[illegible]

[illegible]おのれも自殺

[illegible]夫[illegible]本館校（二）が[illegible]がなまけ者で先の見込みなく[illegible]の右手にきりつけ更に[illegible]下に[illegible]子の貯金二百圓ばかりを勝手に[illegible]きどほつた[illegible]であると

夏の帽子
麥稈が二割安 パナマは廢る

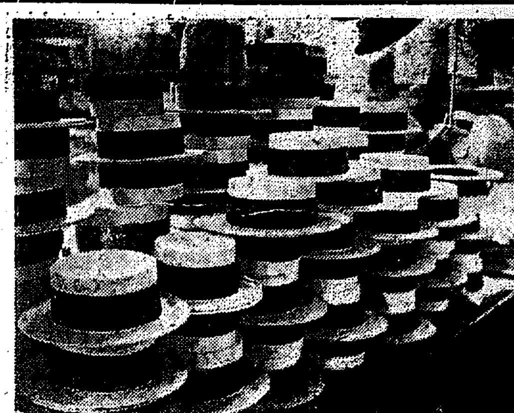

夏はショウインドから―アスハルトの舗路にこゝろよい散策をすれば、既に目を惹くのは帽子店に並べられた夏帽子である麥稈帽子の白さが、はつきりと目にしみて夏は近いと思はせられるのである今年は夏帽が昨年より二割方安い一文字では變あみが一圓十五錢からある、一寸しやれた鬼編みで二圓五十錢位、小麥で編んだタスカンといふのは四五圓から七八圓位、パナマとなるとずつと上値で四五十圓位であるが、紙でつくつたまがいものなれば、二圓から三圓で手に入る、然しパナマは一時にすたれて來た、ちようど白樺紙の兵子帽のやうに一般では用ひぬが御紙様か、ずつと、くだけた人は用ひるといふ具合で、流行さもはかばかしくないといふ

紙上キネマ 一◦一

消すなともしび
（東亞キネマ甲陽作品）

原作監督	上月吏
撮影	青景勝男
キャスト	
檜井鶴助	荒木忍
娘お京	綾小路雅子
藪醫順吉	山田直
居酒屋主人	本間直司
女中	末安菲子
鶴助の許友達	月岡正義
北村龍三	根津新
高岡露江	綿島千歌子
料理番	高山久

梗概

鶴助は惡い人間ではなかつたが酒を呑むと別人のやうに變るのであつた。娘のお京は、このの んだくれに對する唯一の同情者であり庇護者であつた。父を救ふ辛苦の中に、彼女を力づけ慰めて行く一つの力があつた。それは勞働者には珍しい教養を持つた順吉といふ青年だつた。順吉は、お京のためには凡てを犠牲するほど熱烈な戀を捧げて居た。酔つて居る時の鶴助はこの若者の親切を心から感謝して居たけれども鶴助は酒の前には娘を犠牲にすることも憚らなかつた。愛人の父といふので、身をけづつて捧へて來た順吉の志も遂にむくひられなかつた。二人はすべての希望を失つた。選ぶべき道はたゞ一つしかなかつた、それは死への安息のみだつた。酒からさめた鶴助の眼前には變り果てた娘の姿が横はつて居た。鶴助は悔ひた。泣いた。けれどもモウ取返しはつかなかつた。恐るべき酒をのろつたけれども遂に遅かつたのである。（寫眞は雅子のお京と、千歌子の露江）

佐賀の猫 【47】
南海夢樂作 石井滴水畫

手討の場所へ（三）

駒傳六郎が腰を探つて、長持ちの鍵を取出しますと、錠前をあけて蓋を撥ひ、上に積んだ品から順に取除つて、ずつと底の方まで調べて見たが何も居ない、傳『これこれ三次』三『へえ！』傳『前へ出ろッ』三『……へえ』傳『へえではない、そちは確に猫が入つて居ると申した、然るにその方共立會の上で調べて見た處、この通り猫らしいものは一匹も居ないではないか』三『何うも不思議で！』傳『不思議とは何だ、拙者が立會つて荷ごしらへを致した長持であるぞ、猫はおろか鼠の子一匹は入つて居る道理がないのだ、武士に向つて無禮の雑言、我慢も事なら今更女々しいことはいふまいな』三『へえ……』といつたが三次といふ厩介諦めの早い男と見えて、三『惡うなりや致し方がございません、お約束通りこの細首を打落しておくんなせえ』傳『イヤ、よくぞ申した、この場において手討にもなるまいから俺の宿まで引立てゝ参る、左様心得い』と到頭三次は縛られて仕舞つた、他の人足共がいろ〳〵詫を入れましたが、駒傳六郎同だから承知をしない、やむなく他の宰領が代つて長持ちを擔く、その日の暮れ方三島の宿へつきまして、本陣勝臣六太夫が今宵の宿だ、三四名の手代が入口に出迎へ、△『さぞお疲れさまでございませう、御案内をいたします』傳『アゝこれ〳〵この者は當宿の人足か』△『へえ』といひつゝ手代共が見ると、見覺えのある沼津三次だ、△『えゝお宰領様に申上げます、如何にもこの者は三次と申しまして、當宿に住居をする人足でございます、何うか御酒を頂きますと簾にも綱にもかゝらない厄介者で、その代り酒を飲みませんと、至つて氣心のよい男でございます』傳『むゝ、左様か』△『えゝ何らいふ御無禮を働きましたか存じませんが、何うかまア出來ます事なら御勘辨を下さいますやう……』傳『イヤ〳〵北方の奴つた事でない、藤瀬へてを（?）れ！』本陣へ入つて庭の松の樹に三次を縛りつける、やがてお腰の方も本陣に到着、居間へ通つて落ついた頭を見計らひお腰の方の機嫌を伺ひに出た傳六郎が、傳『貴様は箱根の山中においてこれ〳〵斯様……惡口を致しましたる人足三次、その場においてきつて捨んかとは存じましたが、一應お部屋様の御機嫌を伺つた上と存じ、當本陣の中庭に縛りつけてありますが、以何計らひまするや、罪花の理を仰せられまするやう……』これが普通のお腰なら可哀相だ、命を助けて逃はせといふ處だが、性猫の化身だけにさうはいはない、『ほう左様か、憎い奴ぢや、妾の御物に難癖をつける不届者、以後左様の事を申す者のないやうにその者を手打にしなさい、それもわらはが檢分をいたしませう』傳『承知いたしました、然らば御苦勞ながらお縁先までお越を願ひます』と、これから三次を縄つきのまゝ縁側近く招き寄せ、下緒を取つて襷十文字、袴の股立を高く取つて上げた傳六郎が、庭下駄をはいてそれへ進み、ギラリと一刀の鞘を拂つて、切水をした上二三度ふつて見せ、傳『三次、物いへば唇寒しと申す事がある、いらざる事に強情を張つて、それが臨かけ（?）たのない首を飛ばす事と相成つた、これも身から出た錆であるから、誰を怨む事もないぞ』三『へえ、そりやもう覺悟をしてをります、さアすつぱりきつておくんなせえ』傳『なほその方を手打にするについて、お部屋様があれにて御檢分を遊ばすから、身に余つた冥加と思ひ、素直双の錆となれ』三次は擬つてにつこり笑ひ、三『何うぞお願ひ申します』と殊勝にもそれへ首を突き出した、傳六郎が拔いた刀を取上げて、今しも三次をきらうとした時でございます、バタ〳〵と驅つけた小森半左衛門が半『アイヤ駒氏、暫く待たつしやい』傳『これはしたり、無禮雑言のこの下郎を、たゞ今お部屋様の仰せによつて成敗いたすのに、何でお留なされたか』半『駒氏、まア〳〵待たつしやい、成る程下郎の無禮雑言は不届きでござるが、下郎匹夫といへども命は大切、その大切なる命を斷つは容易ならざる事、このたびは身不肖なれどもこの半左衛門が道中の宰領をいたす、そのもとは即ち拙者の添役、何ゆゑ添役の共許がかゝる大事を宰領の拙者にお話いたされぬか』傳『えツ、さアそれは……』半『その者をいかそうと殺さうと道中の出來事はこの小森の胸にある事、この場は拙者にお任せあつて共許はお引下りが願ひたい！』傳六郎は面をふくらし、傳『貴公は大事と仰有るが、高の知れた下郎一匹の命、仰々しく宰領のお手数をかけるもお氣の毒と心得、拙者の手において取計らはんと致しましたがその思召なら勝手になされい』

紙上病院

狂犬に咬まる

【問】四ツになる子供が狂犬に咬まれた様に思ひますが狂犬病の豫防注射は[illegible]ても身體に害がありませんか、滿三歳の小兒に注射して身體に害をお及ぼしませんか、猶狂犬病の有無を簡單に知る方法がありますか（全南濱陽邑内平非）

答＝狂犬病の有無は專門家に見せぬと判りませんが狂犬病の注射は害がないので疑はしき際は施行して差支ありません、三歳の子供さんでも無論無害です（總督府醫院外科、小兒科）

段々痩せゆく

【問】私は廿四歳の姙婦です無病健康と思ひますが二三年前から段々と顔の肉が落ちて骨が現れ眼のまはりに小皺がよります、病名および治療法をお教へ下さい（慶尚南道川公普校成鎬）

答＝色々の原因でやせます、一度醫者の診察をこふて原因を確めた上治療なさい（總督府醫院内科）

肥り過ぎて困る

【問】二十歳の婦人ですが肥り過ぎて困つてゐます、醫師の診斷を求めましたら別に身體に異狀はないとてやせる良法を教へて與れません、人工『カルルス』泉鹽がよいと聞きましたが服方をお教へ下さい（光化門通石倉）

答＝カルルス泉鹽や硫酸マグネシヤを用ひます、何れも一日十グラムから二十グラム位でよいのです、劾驗下痢を起こしますから御承知下さい（總督府醫院内科）

京日童話

狐と小僧
水野葉舟

（三）

一ぺんひどいめにあつたのだから、それで和尚さんはこりればいゝのですが、お酒と親類になつてるもんで、すぐまた仲よしになつて、ぶら提灯になつて踊つて來ます。仕方のない和尚さんだ！

ところが狐の方も、いたづらは一度で止しとくといこのだけれども、一ぺん和尚さんを欺して見ると、面白くつて和尚さんの姿さへ見れば、欺さうとします。また和尚さんの方では、いつでもお酒と仲よしになるもんだから、さうしてぶらぶら提灯ぶら提灯になるものだから、まるで和尚さんの方で狐に欺される事が大すきなやうにわけなしに欺されるのです。

さうしては、安竹小僧をくやしがらせるのでした。

たうとう安竹小僧はくやしくつてたまらなくなりました。その揚子にいゝ事を思ひつきました。

『和尚さん、こんどは私があのおとう狐をだまして、ひつゝかまへてやります』といひます。

『どうしてどうして』あいつは全くの化狐の古狐だよ。お前の手になんか乘るもんかよ。それはよしなさい。あべこべにやられると大變だからね。安閑寺では和尚も小僧も狐にだまされる。』和尚さんは、ふだん自分がだまされるもんだから、おとう狐には、とてもかなはないものだと思ひこんでゐるのでした。

『大丈夫です。和尚さん……それよりきつとあのおとう狐をつかまへて來ますから、お寺の戸じまりをちやんとして待いて下さいませ。』といふと、安竹は日がくれていつも和尚さんが狐にだまされる時刻になるのを待つて、さつさとお寺を出て行きました。

安竹は、妙なものを脊にしよつて行くのでした。叭。空の叭を一つしよつて、とつとつ、すすき原やあや原のおとう狐の巣のある方に出て行きました。

すすき原かや原の中に來ると、安竹はその叭を背からおろして、ありつたけの聲を立てゝ

『和尚さまあ―和尚さまあ―』と呼びます。

『和尚さまあ―和尚さまあ！』

ところが、おとう狐の方では、今夜あたりも、安閑寺のづぶろくてんがお酒によつてくるだらう。さうしたら欺かしてやらうと思つて待つてゐる……と、和尚さまあ―和尚さまあ―と呼ぶ聲が聞こえます。

『おや〳〵今夜は珍しい。安閑寺の小僧がやつて來た。いつも和尚が欺かされるので、今夜は迎ひに來たんだな。これは面白いぞ。あの小僧を一つ化してやらう。和尚はもう少しあき〳〵したからね。』と思つたのでした。そのはづみに、おとう狐は和尚さんそつくりに化けてしまひました。

さうして、お酒によつたふうで、ぶら提灯のあるき方をして、ぶら〳〵提灯いつもの和尚さんのふらふら提灯が呼んでる處にやつて來ました。

『オ・オ・安竹か。迎へに來てくれたのかい。それはご苦勞、ご苦勞』と和尚さんそつくりの聲を出していひました。

『はい和尚様。和尚様はお酒がきくと、いつでも叭にはいつておつしやるでせう。だから叭をもつてお迎へに來ました』と安竹がいひます。

『それはうれしい。今夜も叭にはいりたかつた處だつたのに、ちやうどいゝあんばいだ。』と、キツネはすつかり和尚さんの眞似をする氣で、いふのです。

『さあさあ、遠慮なしにおはいりなさいまし。』といつて安竹は叭の口を大きく廣げました。

『さあはいらうよ。』といつて、和尚さんそつくりの樣子をしながらキツネは叭にはいつてしまつたのでした。

『しめた！』安竹はすぐ叭の口をきゆつとしめてしまつて、持つて來た繩でぐるぐるつとしばつて、しつかり口をゆはへてしまひました。

そいつを背にしよつて、さつさとお寺に歸りました。お寺の玄關にやつて來ると

『和尚樣、ほうらごらんなさい。きつねをちやんと叭に入れて擔へて來ましたよ。早くこの戸をあけて下さい。』と呼びます。

『えらいぞ安竹。本當にきつねをつかまへたのか。』といひ〳〵お尚さんが戸をあけました。

將棋新手合（四）

於 東京市日本橋區蠣殼町三ノ十三 濟呂木將棋研究所

平手 先▲初段 間宮純一（大仁） △初段 川上安之助（大阪）

（圖は前號指了の局面）

第四圖▼

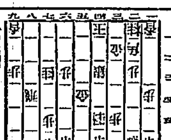

持駒（▲間宮氏 銀歩歩歩歩 △川上氏 銀歩歩）

△六二銀▲六四銀△六八銀▲五二玉△七三銀▲同銀△六五桂▲六四銀△七七角▲九四歩△六七銀▲七六歩△同銀▲七五歩△六七銀▲四四歩（以下次號）

對局者の感想

△川上初段曰く 余り攻め過ぎたので手切れとなつて閉口した七七角と形を直す模様では惡い

▲間宮初段曰く 四四歩は緩い手であるが模様がよくなつたので館を計つた

濟呂木七段講評

◇先手方六二銀は惡い六八銀と上る處である

◇先手方六七銀と防ぐ順では面白くなくなつた

◇後手方四四歩打は安全にてよい

五月二十二日
（舊暦四月十一日）▲六白 ▲土曜 ▲辛亥 ▲友引 ▲成 ▲女宿

▲六白▲巡迴して來て機會を取り外し易い進んで利西と北と南が吉
▼七赤▲大計畫を樹てるに誂へ向の日旅行移轉上吉西と北と南が吉
▼八白▲元氣旺な日何事によらずぶら〳〵と捗どる艮と北と西が吉
▼九紫▲調子に乘過ぎると不覺をとる内に守つて利東と西と北が吉
▼一白▲謹慎謹嚴日頭の願ひことは叶ふ盛儀を戒む艮と東と坤が吉
▼二黒▲運盛はよく實際は損に終る日盗難失物損心艮と西と丙が吉
▼三碧▲健全若しくても後日の恐と思つて辛抱せよ南と丙と壬が吉
▼四緑▲無駄骨を折る日窮しい企ては他日の機會に南と艮と坤が吉
▼五黄▲自己の力量以上の失敗も成功疑ひなき日西と日艮と北が吉

熱の運轉手

廿一日午前八時四十五分東大門發[illegible]行き第八六號電車が第二號[illegible]

東京大相撲 九日目取組

（泉洋）（星甲）古賀浦 常陸島（岸ケ浦）錦洋[illegible]

（朝）若常陸 玉錦 關（一の濱）（清水川）鬼（和山） 三杉磯（大蛇山）（小野川）（能代潟） 山錦 福柳 山岩（大ノ里）[illegible]

キネマのファン―

名女優 ＝戀の＝ 自叙傳
讀むべからず―

月光に咲く花のような妖艶と深刻な妖婦役とで[illegible]して有名なヽヽキネマのノブ子さんが自叙傳を書くといふことはセンセーションを起して居たが、版元へ原稿を送付した。桃色の原稿約八百枚、堂々たる一大自叙傳である。發賣されると素張しい好評を博するであらうと早くも洛陽の紙價を高からしめると、それにしても更に驚くべきことはこの自叙傳の卷中、五十六箇所に例の「トツカピン」のことが書いてあるので一層評判は凄まじい

色白くなる
色黒き方赤き方ニキビソバカス日にやけた御方は三錢切手封入御申紙下さい色白く美しくなる良藥を封書にて御知らせ致します 東京本郷二丁目六番地久保とも子

演藝案内

大正館
五月十八日より超特別大興行 大飛躍◎大新聘◎豪華な名畫組
ニコ〳〵來週のお樂み 全卷
松竹キネマ特作微笑映畫 彌次喜多 栗毛 四卷 森野、柔靜、高松榮子
オーナー・ブラザース特別提供 白國偵察犬として歐洲大戰に参加し殊勳の勳章を有せる名犬リンチン、チン君大活躍 大活劇 義勇の猛犬 七卷 ジューン、アーロ嬢エリックセン トクレーア一氏共演
蒲田超々特作 端艇界の權威千葉四郎原作 鈴木傳明の主演、鈴木重吉監督作 スポーツを愛する我等が現代の女性に捧ぐ 運動家 七卷 英百合子、筑波雪子、松井千枝子 田中絹代、東榮子、岡村文子、飯田蝶子、鈴木歌子

喜樂館
日活直營
日活會社萬世不朽の大名畫大興業 五月十八日火曜日より公開 萬都映畫界を征服せし光輝赫々たる大戰勝名畫にて全篇悉く時代劇の血潮は迸流し悪魔の渦捲く愛國の ◇原作大佛次郎氏 ◇脚色林義子女史 ◇監督指揮池田富保氏 ◇以下三名
◇幕末悲談 鞍馬天狗大會 第一篇、第二篇、第三篇 巨星尾上松之助以下共一擧オールスターキャスト壯千名總出勳 堂々捲起す二十有餘卷 全篇悉く此れ怒と戰慄の爲に狂ひ妖雲の如く現れ疾風の如く消え去る大跳躍

黄金館
マキノ直營
マキノ御室映畫 現代喜劇 辛柔と青春 全七卷 原作者 秋篠珊次郎氏 脚色者 井上金太郎氏 監督 松浦しげる氏
撮影 [illegible]
パラマウント映畫 ドロシー・ダルメン主演 アービー・ングウイラット監督 人情活劇 濃霧を突いて 全六卷
マキノプロダクション御室スタヂオ超特作 原作者 西條照太郎氏 時代猛劇 狼 前・中・全十一卷 マキノ省三提供 連續大活劇 總指揮 原作 脚色 監督 撮影 [illegible]

自動車運轉手養成
一ケ月卒業講習料廿五圓實地練習寄宿舎設備有り就職紹介規則書要呈ス
大阪市西淀川區海老江町電停前 大阪自動車組合講習部

諸機械設計製作・各種印刷機修理・並ニ考案改造・醫療理化學器械・室内裝飾金具類 及ビ鍍金鍍色一式其ノ他一般鐵工業……
京城本町二丁目五十三番地
開正舍工作所
商業銀行本町支店横突當
電話本局三二二九番

日本橋印 西川のかや
原糸暴落
◎今年はかやのお買ひ時
▲日本橋印 本濱蚊帳 ◇若葉 ◇糸 ◇志 ◇八 ◇粉多 ◇堅田 六疊釣 八疊釣（木綿）（麻）
▲日本橋印 ぬひめなしかや ◇初花 ◇寄 ◇潮 ◇日の出 小包送料 大略
（右の外種類は普通品より優等品に至る迄多數取揃へて居ます）
……營業の栞 御一報次第贈呈……
東京日本橋角 西川商店

内科小兒科 外科花柳病 ※光線科電氣科
仁川宮町 松本醫院 電話三四五番

日ヤケを防ぐ ホーカー液

りん病七日藥
尿いたみ、うみこしけ、五日で止る、安い金で簡便に根治する
慢性淋病治病名申込次第新品送呈 大阪市堺筋八幡筋北 山口[illegible]

牛肉も野菜も入つて居りますほんさうに美味な「ラーシャーカレー」を御愛用を願ひます
全國到る處の信用ある食料品店にて販賣して居ります
製造本舗 大阪 非吉商店 特約店 京城 辻本商店 釜山 東亞商店

多數の幸福を築きました
本品を御使用の方は皆御愛兒の完全な御成育を喜んでゐられます。本品は既に六十年の光輝ある經歷を有し其の間多くの母親の幸福を築きました。それも道理本品は牛乳と穀類との要素を併せ發育に必要な總ての要素を含んでゐるからであります。故に御愛兒を強く健かにお育てになるには是非本品を御使用なさいませ。
見本御入用の方は神戸市三宮郵便局私書函四一七へ御申込下さい。無料にて御送り致します。
乳兒榮養 ネッスルミルクフード
藥店食料品店にあり
F 56

一番ヨクキク
雞冠の渦巻かとりせんこう

大阪市住吉區 大日本除虫粉株式會社

蝸牛の角（16）
―鮮九線のにぎはひ―
笠神生

鹿兒島名產上布、つむぎ、錫器など美術工藝に屬するものは長崎のべつ甲細工と共に商賣としてあながち興味がないといふのではないが、それ等の事はたゞ今記者の範圍外に屬く。

若津の農具

九州中央部の平野は古來有名な穀倉地。そこへ供給する各種の農具、それはどこでも出來るが若津はその中でも產出が大仕であり進步的である。特にこの目的で設立された鐵工所も二三ある。これを朝鮮へ買つて來ること。たゞしこの點において記者第一の案內は一般に機械工業といひならはされて居る作業によりて造成されねばならぬ機械についてではない。モツと小さな手ざはりの鍬とか鋤とかいふ類である。それが農業第一の、これからいよ〳〵第一たらざるべからざる朝鮮においては需要がだん〳〵增す。農具改良の聲に應じて來るは一層便利なものが流行して來る。

代金は米で

「それ等の與鮮兒の一つが若津に求める」といふ意味である。たとへば水あげポンプの如き石油發動機でドン〳〵やるといふやうな大水田を前にしては記者のこの話は問題にならぬ。」しかし勞働力の貧しい農民に取ては足踏み汲み出す水車で乏しい河水を辛抱づよく汲み出すのがかへつて適當だといふのが可なり多からう。その時若津は最もよき注文先でなければならぬと申すのである。」

かうして若津から農具を買ふ、さきに述べた陶器を買ふ、それからこれに支拂ふ代金を考ふるに、それにはおひ〳〵米をうるがよい。鮮米の好評は朝鮮に行き三都の知識階級には實に賞揚されたけれど受入萬圓は單に選財の當用として受入れたもので松島遊廓移轉問題には少しも言及されたことがないといひ惑るに對し捨鮮氣味になつて程なく政友本黨は口を止め程であると主張してまだ中以下の都會人には不たしかであり、地方へ行けば目も當てられぬ。朝鮮と目と鼻の九州と來ては猶更のことである。おらが在所から良質の米が出るのを自慢にする以上メツタに鮮米などに好意を持つまいとする。何、九州產の人間は朝鮮にザラに居るのだが、おらが在所が先入感となつて容易に同郷人の朝鮮だよりを信じないのだらうとおもふ。」

鮮米と酒造

それでも若津の上の驚異と共に酒造町であるが、その他の酒造は朝鮮米に垂涎三尺たる由を聞いて昨秋の米のごとき本當に買付る氣でその手配を進めたけれども少し高價なので中止したのだとかいふ。その酒造も聞いて見ると酒屋が直接の買付をしない、鮮米商が直接の買付をしない點によるらしいのである。イクラ位安いものだらうかと聞くと「イクラでも」と大きく答へて居る。「イクラでも」とは相手をバカにして商賣を限りつくらふ放言ではなく、實は酒造で余つたら近郷近在でイクラでも消費しうるとの心持を語るのである。九州に米が多いナンてのは昔の事、今は少過ぎます」と觀察する人があつた。

最成期を凌ぐ 昨年朝鮮の鑛業
鐵、沙鑛に代る鉛、亞鉛

朝鮮における大正十四年中の鑛產額は二千五十四萬圓にしてこれを前年に比較するときは約百四十萬圓の增加である前年に比し增加せる主なるものは石炭の百五十八萬圓、金の百十四萬圓

金銀鑛 の三十三萬圓

鉛の二十五萬圓、粗銅の二十九萬圓、鐵鑛の五十萬圓等であつた。明治四十三年は僅に六百萬圓に過ぎなかつたのが併合後逐年發達し殊に大正五年現行鑛業令施行せられ鑛業行政の基礎確立せられ時あたかも歐洲大戰にて異常の活躍を呈し大正七年には三千萬圓を算した戰後は漸く沈衰の傾向となり十一年には僅に千四百萬圓に減じ爾後經濟不況の狀況にありしか十三年に至り例の金價暴騰に刺戟せられ金鑛業先づ

活氣を

呈し加ふるに關係業者の努力により戰前の衰退より漸く回復し最近內地における鉛亞鉛の需要增加に伴ひ新に鉛亞鉛鑛業を起し來たり鑛業界漸く多事ならむとするの兆あり一面各種鑛業の消長について述ぶるに

過去朝鮮鑛業の最盛期たる大正七年における鑛產額は前記の如く三千萬圓にして其の主なるものは金銀（金銀砂金、金銀鑛、沙金鑛を含む以下同じ）の八百六十萬圓、銅、二百九十五萬圓、鐵鑛の千五百萬圓、石炭の百三十萬圓、黑鉛の五十九萬圓、タングステン水鉛の五十萬圓等にして此後金銀は漸減し銅タングステン水鉛等は產額皆無となり鐵、黑鉛等は價格著しく低落したる爲減少した而して十四年に於ける主要鑛產物は金銀の七百四十三萬圓、鐵鑛の百萬圓、石炭の四百五十四萬圓等にして前者に比し主要鑛物の如きは全く異動を來し銅の如きは久原甲山銅山の一部作業再開に依り僅に其の一部二千九萬圓を產したるに過ぎざるも石炭が常時に比し數量價額ともに異常の增加を示し或は當時の金銀を產出し遂安金山が採鑛を休止し更金山を失ふたのに其の產額は七百四十三萬圓なる產額を算し或は當時鐵鑛の產額は四萬一千噸にして價額千五百萬圓に上りたるに十四年に於ては約十七萬噸を產ししかも價格は僅に五百萬圓を出でさるか如きは黑鉛價格の低落せる時の

內地主要港 中旬貿易
入超二千萬圓

內地主要港五月中旬貿易額は左の如く二千百萬圓の入超にはつた

輸出	五一、九九七
輸入	七三、〇〇七
計	一二五、〇〇四
差引入超	二一、〇一〇

一月以降累計

輸出	六〇八、六八二
輸入	八三三、一八〇
計	一、四四一、八六二
入超	三二四、四九八

なほ各港別出入超過は左の通り（△は出超）
▲橫濱五、六三五▲神戶一五、五三五▲大阪（△）七、五一八▲長崎（△）一三二▲門司二、六三〇▲函館四一〇▲名古屋（△）一七五▲四日市二、五三四▲清水一〇四▲鹿兒島六八〇▲小樽（△）一六三▲若松三七八▲下關（△）七八

東拓の產米課
六月一日新設

東拓の產米增殖課新設は政府の認可を要するので目下案を具してこれが認可申請中であるが多分今月中には認可ある見込で同社では六月一日より實施したき意向をもつてゐる

米資貸出方法
金組で協議

京畿道金融組合聯合會では廿日午前九時より道廳會議室において、二十一日午前九時より京城食堂において理事打合會開催、棉林種子取扱、京畿道米穀關係打合せ等をはじめ約六十名出席、農業資金貸出方法その他につき打合せした なほ廿二日も午前九時より道廳において行ふ

金電定時總會
重役東上

金剛山電氣鐵道株式會社定時總會は三十日東京において開催につき岡田專務は二十一日京城發東上したが今期は一割一分配當案並に取締役全部改選を附議する

果物聯合會
定款案を附議

果物同業組合聯合會創立會は既報の如く廿一日午前十時より京城商業會議所に開催、定款案並豫定經費について審議した

組合銀行貸出
農業資金增加

商議調査＝京城組合銀行本年四月末現在貸出金は一億六百七十余萬圓にして前月に比し千九百余萬圓の增加を示してゐる用途別內譯は左の如し（單位千圓△は減）

	金額	比前月
農業資金	三、八〇四	一、九三三
工業資金	一、七三六	△一元
商業資金	四〇、三四四	一、七九
其の他	[illegible]	[illegible]
計	[illegible]	[illegible]

官鐵中旬荷動
益々增加傾向

五月中旬中に於ける鐵道局線內貨物輸送總量は十萬二千七百二十六噸にして之を前年同期に比し三萬四千七百六十四噸の增加前旬に比し六千九百十一噸の增加である前旬に比し增加したる主なるものは穀類の二千四百噸木材の千六百噸建築材料の千五百噸等である前年に比し著しく增加したのは前年は財界不況のどん底にあつたのと例年は既に夏枯期に入つて居るのが本年は未だそれらしい模樣も見受けられず此調子ならば或は夏枯期が相當遲れるかとも思はれる要は財界が次第に好轉せむとする兆候なりと云ふべく從つて貨物輸送も漸次平調に向はんとするかのやうに見受けられる之を要するに非常に不況であつて前年に比して幾分增加したりといへども之を以て本年が著しく好成績なりと速斷することも出來まい之が行先別數量は局線內九萬九千六百八噸滿洲方面行一千七百十九噸省線行千三百二十三噸津山通帶六十六噸にして主要品種別數量は左の通り（單位噸）▲穀類二二、四九九▲建築材料七、九三三▲石炭七、六五三▲木材七、六二三▲肥料七、四八〇▲黑鉛鑛石三、一九一▲新炭二、二〇〇▲鮮乾干魚一、一三五

受入增排出減
鮮內資金移動

商議調査＝京城組合銀行本年四月中鮮外受拂高は左の如し（單位千圓△は拂出超過）

	受入	拂出	受拂超過
朝鮮內	[illegible]	[illegible]	[illegible]
內地	[illegible]	[illegible]	[illegible]
滿洲及關東洲	[illegible]	[illegible]	[illegible]
外國	[illegible]	[illegible]	[illegible]
計	[illegible]	[illegible]	[illegible]
比前月	[illegible]	[illegible]	[illegible]
比前年同期	[illegible]	[illegible]	[illegible]

京畿道內 春蠶掃立
三萬七千五百枚

京畿道內における本年春蠶掃立は五月十日から二十五日頃にまで漸次つて終了する見込で前年の掃立豫定に比し約五日間の遲延を見たがその掃立枚數は三萬七千五百枚の豫想でいづれも發生は良好に早い方は目下すでに二齡中で育成も良好にありこの向きで行くなれば收繭高は一萬六千余石であらうと當局は豫想してゐる

國庫債券賣出

來る二十五日から六月十日まで全鮮郵便局所及日本銀行代理店にて第二十三回五分利國庫債券の賣出しを行ふ筈で債券種類は二十五圓、五十圓、百圓、五百圓の四種で額面九十一圓五十錢、利廻六分二厘餘に相當する

殖銀異動
廿一日左の通り發表

城津支店長 小村徹
南川支店長 廣瀨三
仁川支店長代理 村尾俊雄
馬山支店長代理 奧村正策
元山支店長代理 安東正昭
羅南支店長代理 岡崎卓
淸津支店長代理 宍澤三郎
平壤支店長代理 都甲右太郎
公州支店長代理 磯邉總一
本店 小川朝一

財界彙報

▲朝鮮鑛業總會 二十二日南米倉町本務所に開催
▲東拓總會 二十二日東京本社に於いて開催取締役改選
▲朝鮮燐寸總會 二十二日仁川本社に開催配當五分

冷氣の罪
株式は總くづれ
なほ一段の安値があらう

前日百圓四十錢まで落した大新は今朝一氣九十八圓七十錢の關門を入れ更に東新百五十八圓九十錢と約五圓方押落したことは市場全般の人氣を一層沈衰せしめ諸株一齊に安く一般の安值を現はせるに至つた值巾は甚しく大きくはないが今明に至り依然大新の百圓割れを演ずるに至つたのは近來氣候不順の爲め內地耕作物が懸念されて來たのと政局の不安其他環境不振の折柄中旬貿易二千百萬圓の入超で買人氣を助長し嫌氣投げと相俟ち茲に氣崩れを演したものであらうと見られて居る

買に妙味あり

大新の百圓割れは如何にもろいか一部玄人筋の間に於ては此與の安値を見越して或は買に妙味があらうと唱へて居る即ち改善せられ特に下期の出初期にも接し必ずしも悲觀の要なきこと
一、保持と商品市況とはまだ安定しないが此れ以上惡化の顧念薄らぎつゝあること
一、金融緩漫を持續し六月決濟後は一層緩漫を呈するものと見越すること
一、殊に六月に入つては各社の配當金が散布され之れが值頭安と相まち證券化するものと見らるゝこと
等の事情に因り六月中相當程度の一と相場を期待すると云ふのである

大新大臺割
後場やや落付

前場 昨後場大新百圓四十錢と落し惡目を見せた氣先今朝は中旬貿易二千百萬圓の入超に大阪市場の崩れを傳へ大新は九十八圓七十錢の投げものも多く大新は九十八圓五十錢 雜新は百四十一

◇株式◇
株式（二十一日）
京取短期・京取長期・大阪長期・東京現株・大阪短期・安東株式 [illegible]

◇期米◇
期米（廿一日） ▲仁川 [illegible]

各店倚合せ
內地延べ（廿一日）・釜山・郡山・大邱・東京・大阪・神戶・下關・桑名 [illegible]

仁川穀物出入（二十一日）
玄米（以）一二、四九七
白米（以）三、二五六
大豆（以）二、五〇〇
小豆（以）二、二五八

定期米 並 精米 賣買部 力武商店 仁川本町二丁目四 電話（二七・三七・三五）
信條 取引は誠心誠意 取扱は親切丁寧 計算は正確明瞭 通信は機敏迅速 主義は顧客本意 營業案內御申越次第贈呈

米に響く
三十丁安

今朝の阪地安は米北物の軟材料からでなく株式安から來たもので米筋に逆した阪地の相報によると山田筋は過般米手當米關係上漸次賣玉を手仕舞つて居たが殘玉に對しては釜山群山の買附米を渡す方針なれば之以上賣は多くなからうが米作提灯筋の賣玉が相當殘り居るべく一面買方側には其の崩れを取るべく買玉を維持する向き多いから月末接近に連れて追々買方が崩上げさうだと

◇期米◇
反動小押

前場 阪地の下放れに三十四圓十三錢より十錢と押金太九圓輕の買物に六十錢と戾し丸ヲの手詰めに十錢と押し二錢引
後場 寄前十九錢と氣丈なりしも引際の大阪安に十錢痛みに押して引

◇正米◇
連日焦付

京城 昨高氣壓なりし仁川も今期は再びボンヤリを移し期米反動安見入の呼聲安模樣なるも賈人の強下足際は丸キ三等三十三圓三〇地迴安都三十一圓三〇神力三一圓挽みの持合
仁川 丸キ角チ三等三十三圓四〇等三十一圓六〇海州四等三十二圓一〇南府四等三十一圓三〇段神力十二錢二厘在來種五十五錢八厘一等白米三十六圓六〇見當にて小口取引のみであつた

正米益閑散

一時定期高を受けて丸キ四等三十三圓六十錢處を唱へられた正米も移出商は阪地の崩れ方から擬望透きにより弗不振にて阪地の崩れ方から白米の注文を見合はす位にて入れ方面より少數の出廻りある位にて取引は至つて閑散である

正米標準値
丸キ四等 三三圓三〇
白米御値 三六圓五〇

◇商況◇

大豆 龍山四等一七圓四〇錢一七圓一〇金汗一六圓五〇見當の焦付に如何殆ど無商內狀態である
外米（鈍調）釜山方面多量入荷の模樣なるも地方實需依然不振

強氣弱氣

株式 ▲京取市場は現物市場を主とせよといふのが創立の主旨▲大新が上場されてるのはアレは公許されてるのでなく默認して置くだけだ▲ゆゑに今回東新の上場を正式に認可申請と出られると總督府がこまる▲大新の正式認否からきめて掛らねばならぬからである▲東新上場認可はかゝりして進だ氣束ない
期米 愈々本直りだと見込んで買ひつくと今朝の樣に他愛もなく挫けるのでマバラ連は大チヤブつきの態▲チヤブつくと云へば月末安を構へれに買つてた連中も大分崩れ退き中には逆轉買越しの早業をやつた者もあるとか▲人氣が相場の地合に愈れて買違ふことになるとアベコベに仲びないと來るのが相場の習しだからゆる〳〵行くに限る

落穗を拾ふ
商工視察（一）
大正軒の商賦

◇……京城商業會議所議員の第二回商工視察は、廿日雨の中を斷行した 一行十八人だから雨中しかも朝の八時出發といふ定めだつたにしては大勉強と評せざるを得ぬ。會議所議員の商工視察だナンてヨタばかり飛ばしてまはるんだらうと想定しては、大に罪はあやまる。
◇……さて自動車は東大門外の朝鮮紡績株式會社の門內にすべり込んだ。當方は大勉強でも先方は、からも早朝に驚愕するとは思はなかつたと見えて事務員連三職の外、出迎ひか案內してくれるだらうと七分期待した社長の閔君、取締の孝君など重役は誰も來てをらぬ。自宅へ電話をかけて見たとて事ここにおよんではラチは明かない。あへてビソナンの限りにあらずといふので直に工場にまはる。
◇……繭の格納から乾燥、煮沸繰糸みなそれ〳〵に見まはる。繭の臟腑に至紙を使ふ。もと內地品をつかひ一袋一圓づゝ掛つたが近年鮮內品を用ふるやうにしたら六十錢で足りしかも丈夫だと案內者がいふ。
◇……繭の無外老（淡緑會頭）はこれをきくやイキナリ、器用ではないがしろうとにはトテも出來そうもない手つきで、くだんの袋の一つを右から左へ掘くブンと打ち掘中へ風を入れてヒヨイと床の上に袋を立てゝ見たそうして『フアンこれはよい紙ぢや』といふ。紙袋の檢査はかうしてする方法があるものと見える。志ある人は一度ためして見るがよい。四尺に二尺の大袋だブンとふつてヒヨイと、とても愉快なものである。（一記者）

海外經濟電報
倫敦銀塊 三〇片四分の一
大阪三品・橫濱生絲・大阪砂糖・砂糖現物（日桃ST） [illegible]

鮮銀帳尻
發行高・正貨準備・保證準備 [illegible]
現物六十一圓、先物六十一圓

內地コール
東京・大阪 [illegible]

對外爲替（鮮銀建値）
倫敦 一志一片八分一
紐育 四六弗八分七
上海 六三兩八分七

京城手形交換高（二十一日）
枚數 三、二三四枚
金額 一、七九一、一八五圓

陞叙（廿日付）
[illegible]

故閔妃の御墓 發掘始まる
來月四日改葬することになつてゐる故閔妃の御墓を二十一日より發掘にかゝつた

本邦唯一の精良品 サック 丁子堂 [illegible]

三共ヴィタミン
效力肝油の約二十五倍、品質優良、含量正確 五十球、百球、千球入あり
三共ヴィタミンＡと御指定を乞ふ 各藥舖にあり 說明書進呈す
本社 東京宝町 三共株式會社 出張所 大阪・臺北・奉天

京染 みのや 京城本町

謝近火御見舞 京城岡崎町六九番地 東洋塗料會社 京城岡崎町七〇番地 平井九一郎

謝近火御見舞 朝日石鹼株式會社 京城府岡崎町一四 電話龍山三六四番

謝類燒御見舞
昨夜隣家より出火の際類燒致し候處早速御見舞に預り厚く御禮申上候一々參上致し御挨拶申上ぐべき筈の處何ひもれも有之候事と存じ紙上にて御禮申上候
京城府岡崎町 大正コンクリート 坪川寅次郎

謝出火御見舞
昨夜出火の際は夜中にも不拘早速御見舞に預り厚く御禮申上候一々參上致し御挨拶申上ぐべき筈の處貴名伺ひもれも有之事と存じ紙上にて御厚禮申上候
京城府岡崎町十六番地 合資會社 宮本商會 宮本米彥

資本金參千萬圓 株式會社 朝鮮殖產銀行
金融又は定期償還方法に依る勸業資金貸出の外普通銀行業務並貯蓄銀行業務を取扱申候
京城府南大門通二丁目 頭取 有賀光豐
支店及派出所 [illegible]
殖產積金 資金を殖すには此積金に御加入なさい

眼科專門 金井眼科醫院 京城若草町（總督府通り新町路中程） 若草町電一五五六 入院隨意 日曜祭日診察午前中

肺結核 ファゴール
斯くの如き信用
活がファゴールは發賣以來拾有五年、歲と共に其の聲價を高めつゝあり、遂には撰ばれて陸軍衛生方に收納せられ今や全國の官公私立大病院の常備藥となれり。斯の如き絕大の信用を博せる特效藥は果して幾何ぞ。
適應症 肺結核、肺尖加答兒、肋膜炎、肺炎に卓效。
▼粉末錠劑共に各地著名藥店にて販賣す。
▼實驗報告書は御申越により卽刻郵呈す。
一手販賣元 東京市日本橋區本町 友田合資會社
（三共株式會社製造）（FA—28）